



คู่มือการปฏิบัติงาน กลุ่มบริหารงานวิชาการ



โรงเรียนบ้านเสด็จพิทยาคม

อำเภอเคียนซา จังหวัดสุราษฎร์ธานี

สำนักงานเขตพื้นที่มัธยมศึกษาสุราษฎร์ธานี ชุมพร
สำนักงานคณะกรรมการการศึกษาขั้นพื้นฐาน

คำนำ

คู่มือกลุ่มงานบริหารวิชาการ ปีการศึกษา 2568 ฉบับนี้ จัดทำขึ้นเพื่อเป็นเอกสารพรรณนาขอบข่ายงาน บทบาท และหน้าที่ของผู้รับผิดชอบงานในกลุ่มบริหารงานวิชาการ โดยได้กำหนดมาตรฐานการปฏิบัติงานไว้อย่างเป็นระบบและชัดเจน เพื่อใช้เป็นแนวทางในการดำเนินงาน และสร้างความเข้าใจอันถูกต้องในการนำหลักการบริหารจัดการทางวิชาการไปสู่การปฏิบัติอย่างมีประสิทธิภาพ ทั้งนี้ คู่มือฉบับนี้ยังมีเป้าหมายสำคัญในการส่งเสริมและพัฒนางานด้านวิชาการของโรงเรียน ให้สามารถเชื่อมโยงกับชุมชนและท้องถิ่นได้อย่างเหมาะสม เพื่อยกระดับคุณภาพทางการศึกษาอย่างรอบด้าน

กลุ่มงานบริหารวิชาการ โรงเรียนบ้านเสด็จพิทยาคม ขอขอบพระคุณคณะครูทุกท่าน คณะผู้จัดทำ ตลอดจนผู้เกี่ยวข้องทุกฝ่าย ที่ได้ร่วมแรงร่วมใจในการจัดทำเอกสารฉบับนี้จนสำเร็จลุล่วง พร้อมทั้งกำหนดมาตรฐานในการปฏิบัติงานไว้อย่างรอบคอบและเหมาะสม หวังเป็นอย่างยิ่งว่า คู่มือฉบับนี้จะเป็นเครื่องมือสำคัญในการพัฒนางานด้านวิชาการ และสามารถใช้เป็นแนวทางในการยกระดับคุณภาพการศึกษาของโรงเรียนบ้านเสด็จพิทยาคม ให้เกิดประสิทธิภาพและประสิทธิผลอย่างยั่งยืนต่อไป

กลุ่มบริหารงานวิชาการ
โรงเรียนบ้านเสด็จพิทยาคม
ปีการศึกษา 2568

สารบัญ

	หน้าที่
คำนำ	ก
สารบัญ	ข
ข้อมูลทั่วไป	1
วิสัยทัศน์/พันธกิจ/กลยุทธ์/อัตลักษณ์	2
สมรรถนะสำคัญของผู้เรียน	3
คุณลักษณะอันพึงประสงค์	4
โครงสร้างการบริหารจัดการโรงเรียนบ้านเสด็จพิทยาคม	5
คู่มือการปฏิบัติงานกลุ่มบริหารงานวิชาการ	6
งานพัฒนาหลักสูตรและการสอน	7
งานกลุ่มสาระการเรียนรู้และกิจกรรมพัฒนาผู้เรียน	10
งานทะเบียน	14
งานวัดผล	16
งานศูนย์ ICT	19
งานห้องสมุด	19
งานแนะแนว	23
งานประกันคุณภาพการศึกษา	25
งานนิเทศภายใน	27
แนวปฏิบัติงานเกี่ยวกับงานวิชาการ	29
เอกสารหลักฐานทางการศึกษา	37
ภาคผนวก	40

ข้อมูลทั่วไป

สัญลักษณ์โรงเรียน

ไทรคู่	หมายถึง	โรงเรียนกับชุมชนซึ่งเป็นที่พำนักอาศัย และเป็นที่ฝึกฝนวิชาความรู้ของเยาวชน
ดวงอาทิตย์	หมายถึง	การเริ่มต้นชีวิตใหม่ในตอนเช้า
นก	หมายถึง	ตัวเยาวชน
เสมา	หมายถึง	กระทรวงศึกษาธิการ



ความหมายโดยรวม

หมายถึง นักเรียนและเยาวชนที่พักพิงอาศัยอยู่ในชุมชน ได้รับการฝึกฝนและศึกษาหาความรู้จากโรงเรียน เพื่อให้มีความพร้อมสำหรับการออกไปดำรงชีวิต และเริ่มต้นชีวิตใหม่ในวันข้างหน้า

ปรัชญาของโรงเรียน

การเรียนรู้ดีเด่น มุ่งเน้นวินัย ใฝ่ใจสิ่งแวดล้อม เพียบพร้อมคุณธรรม นำสังคมพัฒนา

คติพจน์ประจำโรงเรียน

ปัญญา นรานํ รตนํ หมายถึง ปัญญาเป็นแก้วอันประเสริฐของคนดี

อัตลักษณ์ของโรงเรียน

ยิ้มง่าย ไหว้ประเพณี มีจิตสาธารณะ

สีประจำโรงเรียน

เหลือง – แดง

สีเหลือง หมายถึง ความสว่างที่นำทางไปสู่ความสำเร็จ ความเจริญรุ่งเรือง

สีแดง หมายถึง ความมั่นคง ความจริงจิง หนักแน่น ในการปฏิบัติงาน เพื่อมุ่งไปสู่ปรัชญา

อักษรย่อ

บ.พ.

วิสัยทัศน์

สถานศึกษาคุณภาพ พัฒนาผู้เรียนเต็มศักยภาพ
มีทักษะและคุณลักษณะในศตวรรษที่ 21 บนพื้นฐานความเป็นไทย

พันธกิจ

1. จัดการศึกษาให้นักเรียนได้รับการศึกษาอย่างมีคุณภาพและมีทักษะในศตวรรษที่ 21
2. จัดการศึกษาให้นักเรียนมีคุณลักษณะของพลโลกในศตวรรษที่ 21 และน้อมนำศาสตร์พระราชาสู่การพัฒนาที่ยั่งยืน
3. พัฒนาครูและบุคลากรทางการศึกษาให้มีสมรรถนะทางวิชาชีพ
4. พัฒนาระบบบริหารจัดการโรงเรียนด้วยระบบคุณภาพโดยการมีส่วนร่วมของภาคีเครือข่าย

กลยุทธ์

1. ส่งเสริมการจัดการศึกษาให้นักเรียนได้รับการศึกษาอย่างมีคุณภาพตามมาตรฐานและมีทักษะในศตวรรษที่ 21
2. ส่งเสริม การจัดการศึกษาให้นักเรียนมีคุณลักษณะของ พลโลกในศตวรรษที่ 21 และน้อมนำศาสตร์พระราชาสู่การพัฒนาที่ยั่งยืน
3. ส่งเสริมใช้สื่อเทคโนโลยีดิจิทัลและนวัตกรรมเป็นเครื่องมือในการจัดการเรียนการสอนและการบริหารจัดการ
4. พัฒนาครูและบุคลากรทางการศึกษาให้ถึงพร้อม สมรรถนะทางวิชาชีพ และมีความก้าวหน้าทางวิชาชีพ
5. พัฒนาระบบบริหารจัดการศึกษาด้วยระบบคุณภาพโดยการมีส่วนร่วมของภาคีเครือข่าย

อัตลักษณ์ของสถานศึกษา

ยิ้มง่าย ไหว้ประเพณี มีจิตสาธารณะ

สมรรถนะสำคัญของผู้เรียน

หลักสูตรสถานศึกษาโรงเรียนบ้านเสด็จพิทยาคม (ฉบับปรับปรุง พุทธศักราช 2568) จัดทำขึ้นภายใต้กรอบของหลักสูตรพื้นที่นวัตกรรมการศึกษาจังหวัดสุราษฎร์ธานี พุทธศักราช 2566 ตามหลักสูตรแกนกลางการศึกษาขั้นพื้นฐาน พุทธศักราช 2551 โดยมีเป้าหมายสำคัญเพื่อส่งเสริมให้ผู้เรียนเกิดสมรรถนะสำคัญ สำหรับศตวรรษที่ 21 จำนวน 7 ประการ ดังต่อไปนี้

1. ความสามารถในการสื่อสาร เป็นความสามารถในการรับและส่งสาร มีทักษะในการใช้ภาษาถ่ายทอดความคิดเห็น ความรู้ ความเข้าใจ ความรู้สึก และทัศนะแก่ผู้อื่นอย่างชัดเจนและเหมาะสม รวมถึงสามารถเลือกใช้วิธีการรูปแบบ และเครื่องมือในการสื่อสารได้อย่างมีประสิทธิภาพ เพื่อประโยชน์ในการเรียนรู้ การพัฒนาตนเอง และสังคม ตลอดจนสามารถสื่อสารในสังคมดิจิทัลได้อย่างเหมาะสม

2. ความสามารถในการคิด เป็นความสามารถในการคิดวิเคราะห์ การคิดสังเคราะห์ การคิดอย่างสร้างสรรค์ การคิดอย่างมีวิจารณญาณ และการคิดเป็นระบบ เพื่อนำไปสู่การสร้างองค์ความรู้ การตัดสินใจ และการแก้ปัญหาอย่างเหมาะสม

3. ความสามารถในการแก้ปัญหา เป็นความสามารถในการเผชิญปัญหาและอุปสรรคต่าง ๆ ที่พบในชีวิตได้อย่างถูกต้องและเหมาะสม บนพื้นฐานของหลักเหตุผล คุณธรรม และข้อมูลสารสนเทศ สามารถประเมินผลปรับวิธีการและเรียนรู้จากประสบการณ์เดิม เพื่อนำไปใช้ในการแก้ปัญหาใหม่ได้อย่างสร้างสรรค์

4. ความสามารถในการใช้ชีวิต เป็นความสามารถในการนำความรู้ ทักษะ คุณธรรม จริยธรรม และคุณลักษณะที่พึงประสงค์ ไปใช้ในการดำเนินชีวิตประจำวัน มีวินัยในตนเอง รับผิดชอบต่อหน้าที่ เคารพกฎระเบียบ อยู่ร่วมกับผู้อื่นอย่างสันติ และสามารถตัดสินใจในสถานการณ์ต่าง ๆ ได้อย่างเหมาะสมบนพื้นฐานของหลักปรัชญาของเศรษฐกิจพอเพียง

5. ความสามารถในการใช้เทคโนโลยี เป็นความสามารถในการเลือก และใช้เทคโนโลยีดิจิทัล เครื่องมือ และสื่อสารสนเทศอย่างเหมาะสมและปลอดภัยในการเรียนรู้ การทำงาน การดำรงชีวิต และการอยู่ร่วมกันในสังคมอย่างสร้างสรรค์

6. ความสามารถในการประกอบอาชีพ เป็นความสามารถในการใช้ทักษะที่จำเป็นต่อการประกอบอาชีพ ได้แก่ ทักษะการทำงานเป็นทีม ทักษะการแก้ปัญหา ทักษะการแสวงหาความรู้ และการจัดการงาน เห็นคุณค่าและมีเจตคติที่ดีต่ออาชีพ มีจิตสำนึกในความซื่อสัตย์ ความรับผิดชอบ และสามารถปรับตัวต่อการเปลี่ยนแปลงของโลกอาชีพได้

7. ความสามารถในการสร้างนวัตกรรม เป็นความสามารถในการนำความรู้ กระบวนการคิด เทคนิค และทักษะด้านต่าง ๆ มาประยุกต์ใช้ในการสร้างสิ่งใหม่ หรือปรับปรุงสิ่งที่มีอยู่ให้ดีขึ้น โดยมีผลกระทบต่อสังคมและสิ่งแวดล้อมอย่างสร้างสรรค์ และสามารถพัฒนาต่อยอดนวัตกรรมให้เหมาะสมกับบริบทของตนเอง

คุณลักษณะอันพึงประสงค์

หลักสูตรสถานศึกษาโรงเรียนบ้านเสด็จพิทยาคม (ฉบับปรับปรุง พุทธศักราช 2568)

พัฒนาขึ้นภายใต้กรอบของ หลักสูตรพื้นที่นวัตกรรมการศึกษาจังหวัดสุราษฎร์ธานี พุทธศักราช 2566 ซึ่งยึดแนวทางของ หลักสูตรแกนกลางการศึกษาขั้นพื้นฐาน พุทธศักราช 2551 โดยมีเป้าหมายในการพัฒนาผู้เรียนให้มีคุณลักษณะอันพึงประสงค์ อันเป็นพื้นฐานของการเป็นมนุษย์ที่สมบูรณ์ และสามารถดำรงชีวิตร่วมกับผู้อื่นในสังคมได้อย่างมีความสุข ทั้งในฐานะพลเมืองไทยที่มีคุณภาพ และพลโลกที่มีความรับผิดชอบต่อสังคมส่วนรวม ดังนี้

1. รักชาติ ศาสน์ กษัตริย์
2. ซื่อสัตย์สุจริต
3. มีวินัย
4. ใฝ่เรียนรู้
5. อยู่อย่างพอเพียง
6. มุ่งมั่นในการทำงาน
7. รักความเป็นไทย
8. มีจิตสาธารณะ
9. มีเจตคติที่ดีต่อการดำรงชีวิตและการทำงาน
10. มีคุณธรรม จริยธรรมในการพัฒนานวัตกรรมและการประกอบอาชีพ

โครงสร้างการบริหารจัดการโรงเรียนบ้านเสด็จพิทยาคม

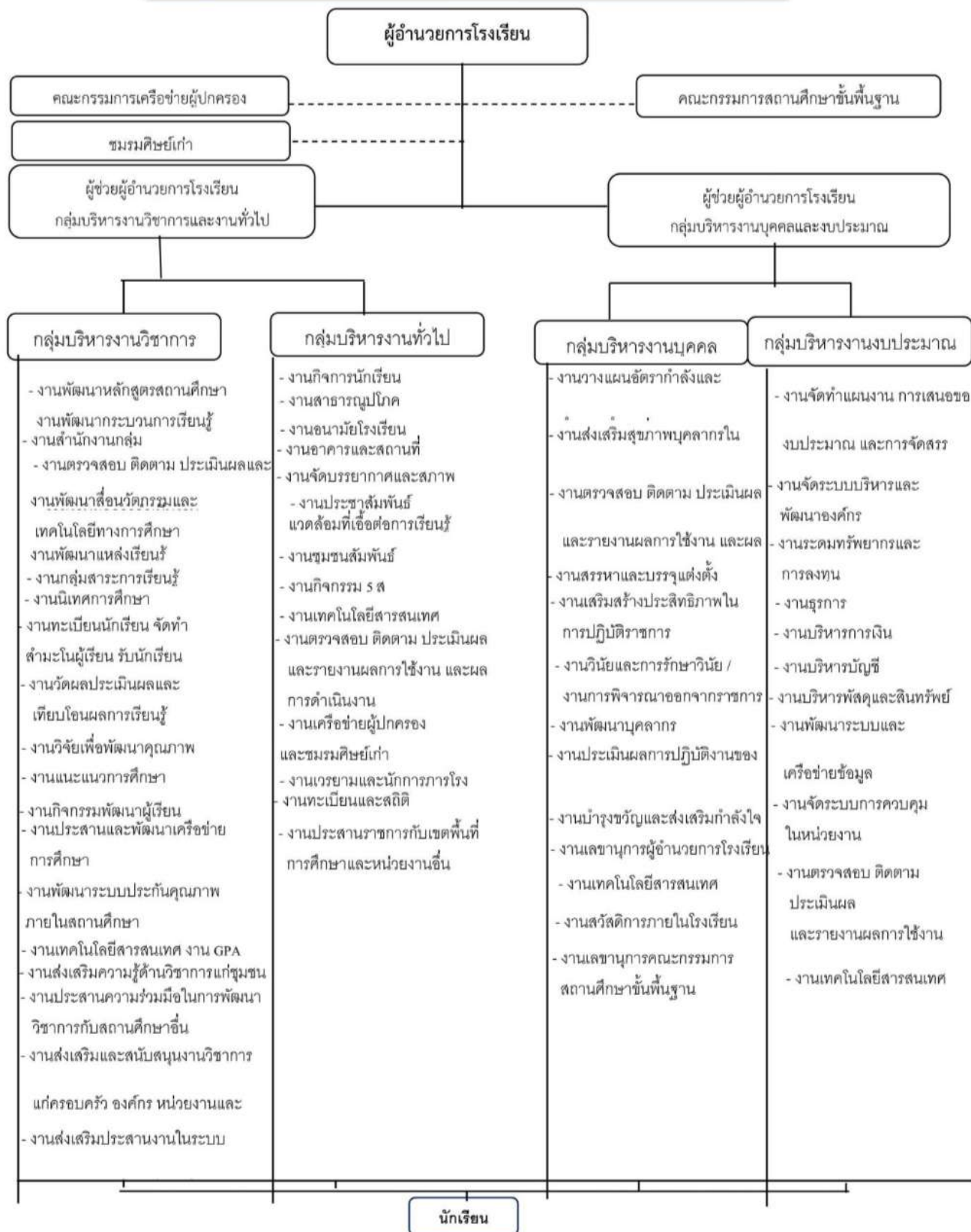

คู่มือการปฏิบัติงานกลุ่มบริหารงานวิชาการ

แนวคิดหลักในการบริหารวิชาการ

งานวิชาการเป็นภารกิจหลักของสถานศึกษาที่พระราชบัญญัติการศึกษาแห่งชาติ พ.ศ.2542 และ แก้ไขเพิ่มเติม (ฉบับ 2) พ.ศ.2545 มุ่งให้กระจายอำนาจในการบริหารจัดการไปให้สถานศึกษาให้มากที่สุดด้วย เจตนารมณ์ที่จะให้สถานศึกษำเนินการได้โดยอิสระ คล่องตัวรวดเร็ว สอดคล้องกับความต้องการของผู้เรียน สถานศึกษา ชุมชน ท้องถิ่น และการมีส่วนร่วมจากผู้ที่มีส่วนได้เสียทุกฝ่าย ซึ่งจะเป็นปัจจัยสำคัญทำให้สถานศึกษามีความเข้มแข็งในการบริหารจัดการสามารถพัฒนาหลักสูตร และกระบวนการเรียนรู้ตลอดจนการ วัดผล ประเมินผล รวมทั้งวัดปัจจัยเกื้อหนุน การพัฒนาคุณภาพนักเรียน ชุมชน ท้องถิ่นได้อย่างมีคุณภาพ และมีประสิทธิภาพ

วัตถุประสงค์

1. เพื่อให้การบริหารงานด้านวิชาการมีอิสระ คล่องตัว รวดเร็ว และสอดคล้องกับความต้องการของนักเรียน สถานศึกษา ชุมชน ท้องถิ่น
2. เพื่อให้การบริหารและการจัดการศึกษาของโรงเรียนได้มาตรฐาน และมีคุณภาพสอดคล้องกับระบบประกันคุณภาพการศึกษา และประเมินคุณภาพภายในเพื่อพัฒนาตนเอง และจากการประเมินหน่วยงานภายนอก
3. เพื่อให้โรงเรียนพัฒนาหลักสูตร และกระบวนการเรียนรู้ตลอดจนปัจจัยหนุนการเรียนรู้ที่สนองต่อความต้องการของผู้เรียน ชุมชนและท้องถิ่น โดยยึดผู้เรียนนี้เป็นสำคัญได้อย่างมีคุณภาพและประสิทธิภาพ
4. เพื่อให้โรงเรียนได้ประสานความร่วมมือในการพัฒนาคุณภาพการศึกษาของสถานศึกษา และของ บุคคล ครอบครัว องค์กร หน่วยงาน และสถาบันอื่น ๆ อย่างกว้างขวาง

ขอบข่ายภารกิจ

1. การพัฒนาหลักสูตรและกระบวนการเรียนรู้
2. การจัดทำทะเบียนและวัดผล-ประเมินผล
3. การบริหารกล่มสาระการเรียนรู้และกิจกรรมพัฒนาผู้เรียน
4. การส่งเสริมคุณภาพการจัดการศึกษา
5. การส่งเสริมพัฒนาสื่อ นวัตกรรมและเทคโนโลยีทางการศึกษา
6. การพัฒนาห้องสมุดและแหล่งเรียนรู้
7. การสร้างเครือข่ายพัฒนาหลักสูตรและการจัดการเรียนการสอน

งานในกลุ่มบริหารวิชาการ

- 1.งานพัฒนาหลักสูตรและการสอน
- 2.งานกล่มสาระการเรียนรู้และกิจกรรมพัฒนาผู้เรียน
- 3.งานทะเบียน
- 4.งานวัดผล
- 5.งานศูนย์ ICT
- 6.งานห้องสมุด
- 7.งานแนะแนว
- 8.งานประกันคุณภาพการศึกษา
- 9.งานนิเทศภายในสถานศึกษา

งานพัฒนาหลักสูตรและการสอน

1. หลักสูตรสถานศึกษา

- 1.1 ศึกษาวิเคราะห์เอกสารหลักสูตรการศึกษาขั้นพื้นฐาน พ.ศ. 2551 สาระแกนกลางของกระทรวงศึกษาธิการข้อมูลสารสนเทศเกี่ยวกับสภาพปัญหา และความต้องการของสังคม ชุมชน และท้องถิ่น
- 1.2 วิเคราะห์สภาพแวดล้อม และประเมินสถานภาพสถานศึกษาเพื่อกำหนดวิสัยทัศน์ภารกิจ เป้าหมาย คุณลักษณะที่พึงประสงค์โดยมีส่วนร่วมของทุกฝ่ายในโรงเรียน และชุมชน
- 1.3 จัดทำโครงสร้างหลักสูตรและสาระต่าง ๆ ที่กำหนดให้มีในหลักสูตรสถานศึกษาที่สอดคล้องกับวิสัยทัศน์เป้าหมาย และคุณลักษณะที่พึงประสงค์โดยพยายามบูรณาการเนื้อหาสาระทั้งในกลุ่มสาระการเรียนรู้เดียวกัน และระหว่างกลุ่มสาระการเรียนรู้ตามความเหมาะสม
- 1.4 นำหลักสูตรไปใช้ในการจัดการเรียนการสอน และบริหารจัดการการใช้หลักสูตรให้เหมาะสม
- 1.5 เสนอแต่งตั้งคณะกรรมการบริหารหลักสูตร
- 1.6 จัดทำหลักสูตรและแนวปฏิบัติการใช้หลักสูตร
- 1.7 ตรวจสอบเกี่ยวกับการโอน/ย้าย หลักสูตรระหว่างโรงเรียนและหลักสูตรอื่น

ตาราง ระยะเวลาการปฏิบัติงาน หลักสูตรสถานศึกษา

ขั้นตอนที่	รายละเอียดการปฏิบัติงาน	ระยะเวลาในการปฏิบัติงาน
1	ศึกษาวิเคราะห์เอกสารหลักสูตรการศึกษาขั้นพื้นฐาน พ.ศ. 2551 สารระ แกนกลางของกระทรวงศึกษาธิการ ข้อมูลสารสนเทศ เกี่ยวกับสภาพปัญหา และความต้องการของสังคม ชุมชน ท้องถิ่น	1 วัน
2	วิเคราะห์สภาพแวดล้อม และประเมินสถานภาพสถานศึกษาเพื่อกำหนด วิสัยทัศน์ ภารกิจ เป้าหมาย คุณลักษณะอันพึงประสงค์ โดยมีส่วนร่วมของ ทุกฝ่ายในโรงเรียน และชุมชน	1 วัน
3	จัดทำโครงสร้างหลักสูตรและสาระต่าง ๆ ที่กำหนดให้มีในหลักสูตร สถานศึกษาที่สอดคล้องกับวิสัยทัศน์เป้าหมาย และคุณลักษณะอันพึง ประสงค์	2 สัปดาห์
4	นำหลักสูตรไปใช้ในการจัดการเรียนการสอน และบริหารจัดการการใช้ หลักสูตรให้เหมาะสม	1 ปีการศึกษา
5	เสนอแต่งตั้งคณะกรรมการบริหารหลักสูตร	1 วัน
6	จัดทำหลักสูตรและแนวปฏิบัติการใช้หลักสูตร	2 สัปดาห์
7	ตรวจสอบเกี่ยวกับการโอน/ย้ายหลักสูตรระหว่างโรงเรียนและหลักสูตรอื่น	1 สัปดาห์

2.งานวิจัยเพื่อพัฒนา มีขอบข่ายงานดังนี้

2.1งานวิจัยในชั้นเรียน มีแนวปฏิบัติดังนี้

2.1.1 ส่งเสริมและสนับสนุนการวิจัยและพัฒนาโรงเรียน โดยเน้นการวิจัยที่เป็นความก้าวหน้าทางวิชาการ และการพัฒนาองค์กรในลักษณะการวิจัยในชั้นเรียน

2.1.2 ส่งเสริมและสนับสนุนการนำผลการวิจัยไปใช้

2.1.3 จัดอบรมเกี่ยวกับการวิจัย และการพัฒนาบุคลากรในหน่วยงาน

2.2งานเผยแพร่งานวิจัย มีแนวปฏิบัติดังนี้

2.2.1 ส่งเสริมการเผยแพร่ความรู้เกี่ยวกับการวิจัย ผลการวิจัย และพัฒนาสังคม

2.2.2 ประสานงานการวิจัยกับหน่วยงานต่าง ๆ ทั้งในโรงเรียน และนอกโรงเรียน

2.2.3 เป็นแหล่งกลางในการทำวิจัย และประสานงานแลกเปลี่ยนเรียนรู้ทั้งในโรงเรียนและภายนอก

โรงเรียน

2.2.4 รวบรวมงานวิจัยในโรงเรียนให้เป็นระบบ ทั้งในระดับบุคคล กลมสาระการเรียนรู้และ

ระดับโรงเรียน สอดคล้องกับมาตรฐานการศึกษาที่ว่าด้วยเรื่องการวิจัยในชั้นเรียน

2.3 ประเมินผล สรุปผล/รายงานการดำเนินงานวิจัยและพัฒนาการศึกษาในโรงเรียนเสนอผู้บริหารโรงเรียน

2.4 อื่น ๆ ตามที่ได้รับมอบหมาย

3. การจัดการการสอน/จัดครูเข้าสอน/จัดสอนแทน

3.1 สสำรวจความรู้ความสามารถของครูและความสอดคล้องของครูกับหลักสูตรของโรงเรียน

ประสานกับกลุ่มบริหารงานบุคคลเพื่อจัดสรรอัตรากำลัง

3.2 วิเคราะห์โครงสร้างหลักสูตร สสำรวจความต้องการความถนัด ความสนใจ เพื่อจัดรายวิชาให้นักเรียนลงทะเบียน

3.3 จัดตารางสอนครุตารางเรียน ตารางการใช้ห้อง และติดตาม ควบคุมให้การดำเนินการตามตารางสอนให้ถูกต้อง ทั้งการเรียนและการสอน

3.4 กำหนดแนวปฏิบัติในการจัดสอนแทน ติดตามผลการปฏิบัติ

งานกลุ่มสาระการเรียนรู้และกิจกรรมพัฒนาผู้เรียน

1. งานกลุ่มสาระการเรียนรู้

- 1.1 จัดโครงสร้างการบริหารกลุ่มสาระการเรียนรู้
- 1.2 บริหารกลุ่มสาระการเรียนรู้ให้เป็นไปตามหลักสูตรของโรงเรียน สอดคล้องกับนโยบาย วิสัยทัศน์ พันธกิจ และเป้าหมายของโรงเรียน และของหลักสูตร
- 1.3 ควบคุม ดูแล กำกับการใช้หลักสูตรของกลุ่มสาระการเรียนรู้ประเมินผลการใช้หลักสูตรอย่างต่อเนื่อง รวมทั้ง เสนอขอปรับปรุงหลักสูตรเมื่อพบข้อบกพร่อง หรือจุดที่ควรพัฒนา
- 1.4 จัดทำเอกสารแผนงาน/โครงการตามฝ่ายธุรการโรงเรียนกำหนด และสอดคล้องกับแผนงานโรงเรียน
- 1.5 ควบคุม ดูแล กำกับให้ครูในกลุ่มสาระการเรียนรู้ทุกคนจัดทำหลักสูตรชั้นเรียน แผนการจัดการเรียนรู้ และสอนตามแผนการจัดการเรียนรู้แบบรายงานผลการเรียน ข้อสอบกลางภาค ข้อสอบปลายภาค การประเมิน การอ่าน คิดวิเคราะห์ และเขียน สมรรถนะของผู้เรียนและคุณลักษณะอันพึงประสงค์
- 1.6 กำกับติดตามให้ครูเข้าสอนตามตารางสอนทุกคาบ จัดสอนซ่อมเสริม สอนชดเชยและสอนแทน เมื่อครูในกลุ่มสาระลาหรือไปราชการ
- 1.7 จัดให้มีการนิเทศงานวิชาการในกลุ่มสาระการเรียนรู้ประชุมครูในสังกัดอย่างน้อยเดือนละ 1 ครั้ง เพื่อปรับปรุงแก้ปัญหา และพัฒนาการเรียนการสอน การวิจัยในชั้นเรียน แลกเปลี่ยนเรียนรู้(PLC) และพัฒนาครูโดยการประชุมสัมมนา ศึกษาดูงาน
- 1.8 จัดกิจกรรมเสริมหลักสูตร และร่วมกับงานกิจกรรมพัฒนาผู้เรียนจัดกิจกรรมพัฒนาผู้เรียน
- 1.9 ประสานงานระหว่างกลุ่มสาระการเรียนรู้และกิจกรรมพัฒนาผู้เรียน ในการบูรณาการเรียน การสอนระหว่างกลุ่มสาระ และกิจกรรมพัฒนาผู้เรียน
- 1.10 จัดทำหลักสูตรสถานศึกษาของกลุ่มสาระ
- 1.11 ประสานงานให้มีการจัดหา ผลิต และใช้สื่อ/นวัตกรรม การเรียนการสอน ปรับซ่อมสื่อการเรียนการสอน
- 1.12 จัดให้มีการพัฒนาครูด้านวิชาการในรูปแบบต่างๆ เพื่อให้ครูสามารถจัดการเรียนการสอนได้อย่างมีประสิทธิภาพ
- 1.13 ส่งเสริมให้มีการจัดกิจกรรมทางวิชาการรูปแบบต่าง ๆ เช่น การประกวด แข่งขันและสาธิต
- 1.14 จัดระบบข้อมูล สถิติเอกสารสารสนเทศของกลุ่มสาระการเรียนรู้
- 1.15 กำกับดูแลกิจกรรมชุมชน และโครงการพิเศษที่อยู่ในความรับผิดชอบของกลุ่มสาระการเรียนรู้
- 1.16 จัดทำเอกสารสรุปผลการดำเนินงานของกลุ่มสาระการเรียนรู้เสนอต่อโรงเรียนเมื่อสิ้นภาคเรียน/ปี

ตาราง ระยะเวลาการปฏิบัติงาน งานกลุ่มสาระการเรียนรู้

ขั้นตอนที่	รายละเอียดการปฏิบัติงาน	ระยะเวลาในการปฏิบัติงาน
1	ศึกษาวิเคราะห์เอกสารหลักสูตรการศึกษาขั้นพื้นฐาน พ.ศ. 2551 สาระแกนกลางของกระทรวงศึกษาธิการ ข้อมูลสารสนเทศ เกี่ยวกับสภาพปัญหาและความต้องการของสังคม ชุมชน ท้องถิ่น	1 วัน
2	บริหารกลุ่มสาระการเรียนรู้ ให้เป็นไปตามหลักสูตรของโรงเรียน สอดคล้องกับนโยบาย วิสัยทัศน์ พันธกิจ และเป้าหมายของโรงเรียน และของหลักสูตร	ตลอดปีการศึกษา
3	ควบคุม ดูแล กำกับการใช้หลักสูตรของกลุ่มสาระการเรียนรู้ ประเมินผลการใช้หลักสูตรอย่างต่อเนื่อง รวมทั้งเสนอขอปรับปรุง หลักสูตร เมื่อพบข้อบกพร่องหรือจุดที่ควรพัฒนา	1 ปีการศึกษา
4	จัดทำเอกสารแผนงาน/โครงการตามฝ่ายธุรการโรงเรียนกำหนด และสอดคล้องกับแผนงานโรงเรียน	2 สัปดาห์
5	ควบคุม ดูแล กำกับให้ครูในกลุ่มสาระการเรียนรู้ทุกคนจัดทำหลักสูตรชั้นเรียน แผนการจัดการเรียนรู้ และสอนตามแผนการจัดการเรียนรู้ แบบรายงานผลการเรียน ข้อสอบกลางภาค ข้อสอบปลายภาค การประเมินการอ่าน คิด วิเคราะห์ และเขียน สมรรถนะสำคัญของผู้เรียน และคุณลักษณะอันพึงประสงค์	2 สัปดาห์
6	กำกับ ติดตามให้ครูเข้าสอนตามตารางสอนทุกคาบ จัดสอนซ่อมเสริม สอนชดเชย และสอนแทนเมื่อครูในกลุ่มสาระลา หรือไปราชการ	ตลอดปีการศึกษา
7	จัดให้มีการนิเทศงานวิชาการในกลุ่มสาระการเรียนรู้ ประชุมครูในสังกัดอย่างน้อยเดือนละ 1 ครั้ง เพื่อปรับปรุงแก้ปัญหา และพัฒนาการเรียนการสอน การวิจัยในชั้นเรียน แลกเปลี่ยนเรียนรู้ (PLC) และการพัฒนาครูโดยการประชุมสัมมนา ศึกษาดูงาน	1 ครั้ง/เดือน
8	จัดกิจกรรมเสริมหลักสูตร และร่วมกับงานกิจกรรมพัฒนาผู้เรียน จัดกิจกรรมพัฒนาผู้เรียน	ตลอดปีการศึกษา
9	ประสานงานระหว่างกลุ่มสาระการเรียนรู้ และกิจกรรมพัฒนาผู้เรียนในการบูรณาการเรียนการสอนระหว่างกลุ่มสาระ และกิจกรรมพัฒนาผู้เรียน	ตลอดปีการศึกษา
10	จัดทำหลักสูตรสถานศึกษาของกลุ่มสาระ	2 สัปดาห์
11	ประสานงานให้มีการจัดทำ ผลิต และใช้สื่อนวัตกรรมการเรียนการสอน ปรับซ่อมสื่อการเรียนการสอน	1 สัปดาห์

ขั้นตอนที่	รายละเอียดการปฏิบัติงาน	ระยะเวลาในการปฏิบัติงาน
12	จัดให้มีการพัฒนาครูด้านวิชาการในรูปแบบต่างๆ เพื่อให้ครูสามารถจัดการเรียนการสอนได้อย่างมีประสิทธิภาพ	อย่างน้อย 20 ชม./ภาคเรียน
13	ส่งเสริมให้มีการจัดกิจกรรมทางวิชาการรูปแบบต่างๆ เช่น การประกวดแข่งขัน และสาธิต	ตลอดปีการศึกษา
14	จัดระบบข้อมูลสถิติ เอกสารสารสนเทศของกลุ่มสาระการเรียนรู้	1 สัปดาห์
15	กำกับดูแลกิจกรรมชุมชน และโครงการพิเศษที่อยู่ในความรับผิดชอบของกลุ่มสาระการเรียนรู้	อย่างน้อย 1 ครั้ง/ภาคเรียน
16	จัดทำเอกสารสรุปผลการดำเนินงานของกลุ่มสาระการเรียนรู้ เสนอต่อโรงเรียนเมื่อสิ้นภาคเรียน/ปีการศึกษา	1 สัปดาห์

2. งานกิจกรรมพัฒนาผู้เรียน

- 2.1 กำหนดแผนการจัดกิจกรรมพัฒนาผู้เรียนให้เป็นไปตามหลักสูตรสถานศึกษา และนโยบายของสถานศึกษา
- 2.2 จัดทำคู่มือ แนวปฏิบัติที่เกี่ยวข้องกับการจัดกิจกรรมพัฒนาผู้เรียน
- 2.3 กำกับ ติดตาม ดูแลการจัดกิจกรรมพัฒนาผู้เรียนของครูและนักเรียนให้เป็นไปด้วยความ เรียบร้อย และมีประสิทธิภาพ
- 2.4 ประสานงานในการจัดกิจกรรมพัฒนาผู้เรียนของสถานศึกษาทุกรูปแบบกับทุกฝ่ายให้เกิด ประสิทธิภาพสูงสุด
- 2.5 ประเมินผลการจัดกิจกรรมพัฒนาผู้เรียนของครูและนักเรียน สรุปรายงานเสนอต่อโรงเรียนและ ฝ่ายที่เกี่ยวข้อง

งานทะเบียน

1. จัดหาวัสดุอุปกรณ์เอกสาร ทะเบียน คู่มือ เกี่ยวกับงานทะเบียนและจัดเก็บเป็นแฟ้มอย่างเป็นระบบ
2. ดำเนินการกรอกข้อมูลนักเรียน ลงทะเบียนข้อมูลลงในโปรแกรม Student 51 ในระบบงานทะเบียน
3. เก็บรักษาเอกสาร/หลักฐานที่เกี่ยวข้องตามระเบียบสำนักนายกรัฐมนตรี
4. จัดทำแบบฟอร์ม แบบคำร้องต่างๆ ที่เกี่ยวข้องกับงานทะเบียน
5. แนวปฏิบัติที่เกี่ยวข้องกับงานทะเบียน

5.1 การลาออก

- 5.1.1 ผู้ปกครองนักเรียนมาติดต่อโดยตรงที่งานทะเบียน
- 5.1.2 ขอแบบคำร้องใบลาออกและกรอกรายละเอียด
- 5.1.3 ผู้ปกครองนักเรียนหรือบิดา มารดา ลงชื่อรับทราบการลาออก
- 5.1.4 เตรียมรูปถ่ายขนาด 1.5 นิ้ว 2 รูป เพื่อจัดทำเอกสาร (รูปถ่ายเป็นรูป ปัจจุบัน เครื่องแบบนักเรียน ไม่เป็นรูปที่อัดด้วยระบบโพลารอยด์)

5.2 การขอรับหลักฐาน รบ.1/ปพ.1

- 5.2.1 รับคำร้องที่ห้องทะเบียน
 - 5.2.2 ยื่นคำร้องขอหลักฐาน
 - 5.2.3 ถ้าเป็นการขอ รบ.1-ต, รบ.1-ป, ปพ.1 ฉบับที่ 2 รบ.1-ต, รบ.1-ป (จบการศึกษา ก่อน ปี2547) ใช้รูปถ่ายขนาด 4x5 ซม. จำนวน 2 รูป ปพ.1 (จบการศึกษาตั้งแต่ปี2547) ใช้รูปถ่ายขนาด 3x4 ซม. จำนวน 2 รูป (รูปถ่ายทั้ง 2 ขนาด เป็นรูปหน้าตรง สวมเสื้อเชิ้ต ไม่สวมแว่นตา ดำ ไม่สวมหมวก)
- ถ้าเป็นการขอแทนฉบับที่หาย ให้แจ้งความและนำหลักฐานแจ้งความมา แสดง ถ้าเป็นการขอใบรับรอง - นักเรียนที่กำลังเรียนในโรงเรียนต้องให้ผู้ปกครองที่มีชื่อในทะเบียนบ้านมายื่น คำร้องด้วย ตนเอง
 - ใช้รูปถ่ายขนาด 3x4 ซม.แต่งเครื่องแบบนักเรียน จำนวน 1 รูป

ตาราง ระยะเวลาการปฏิบัติงาน งานทะเบียน

ขั้นตอนที่	รายละเอียดการปฏิบัติงาน	ระยะเวลาในการปฏิบัติงาน
1	จัดหาวัสดุ อุปกรณ์ เอกสาร ระเบียบ คู่มือ เกี่ยวกับงานทะเบียนและจัดเก็บเป็นแฟ้มอย่างเป็นระบบ	1 สัปดาห์
2	ดำเนินการกรอกข้อมูลนักเรียน ลงทะเบียนข้อมูลลงในโปรแกรม Student 51 ในระบบงานทะเบียน	1 เดือน
3	เก็บรักษาเอกสาร/หลักฐานที่เกี่ยวข้องตามระเบียบสำนักนายกรัฐมนตรี	ตลอดปีการศึกษา
4	จัดทำแบบฟอร์ม แบบคำร้องต่างๆ ที่เกี่ยวข้องกับการงานทะเบียน	1 สัปดาห์
5	แนวปฏิบัติที่เกี่ยวข้องกับการงานทะเบียน	ตลอดปีการศึกษา

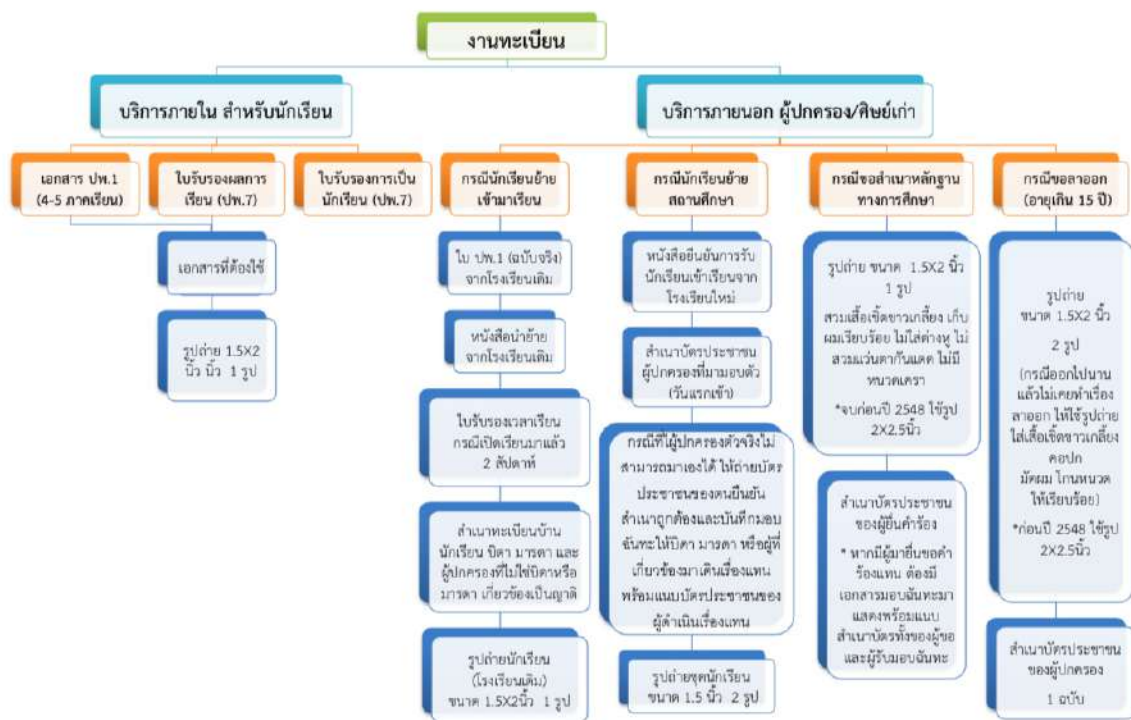

ภาพที่ 1 แผนผังการดำเนินงานฝ่ายงานทะเบียน

1. จัดทำวัสดุอุปกรณ์เอกสาร ระเบียบ คู่มือ เกี่ยวกับงานวัดผลและจัดเก็บเป็นแฟ้มอย่างเป็นระบบ
2. ประสาน ดำเนินการลงทะเบียนเรียนในรายวิชาต่างๆ ตามที่นักเรียนลงทะเบียนเรียนไว้ในแต่ละ ภาคเรียนลงในโปรแกรม SGS ในระบบงานทะเบียน-วัดผล
3. จัดทำแบบฟอร์ม แบบคำร้องต่างๆ ที่เกี่ยวข้องกับงานวัดผล
4. เก็บรักษาเอกสาร/หลักฐานที่เกี่ยวข้องตามระเบียบสำนักนายกรัฐมนตรี
5. จัดทำและตรวจสอบระเบียบแสดงผลการเรียน (ปพ1) ให้ถูกต้องและเป็นปัจจุบันอยู่เสมอออกให้ระเบียบแสดงผลการเรียนให้แก่นักเรียนที่จบหลักสูตรและประสงค์จะลาออก
6. จัดทำรายงานผลการเรียนของผู้เรียนที่จบหลักสูตร (ปพ1) ให้เสร็จสิ้นเรียบร้อยภายใน 30 วัน นับแต่วันอนุมัติผลการเรียนส่งหน่วยงานเจ้าของสังกัด ให้ถูกต้องตามระเบียบ
7. ดำเนินการในการออกประกาศนียบัตรแก่ผู้สำเร็จการศึกษา จัดทำทะเบียนคุมและการจ่ายประกาศนียบัตรแก่ผู้สำเร็จการศึกษา
8. ดำเนินการในการออกเอกสารรับรองผลการเรียน รับรองการเป็นนักเรียน เอกสารแสดงผลการเรียน ภาษาอังกฤษ และเอกสารรับรองอื่น ๆ ที่นักเรียนร้องขอ
9. ให้ความร่วมมือกับสถานศึกษาอื่นที่ขอตรวจคุณสมบัติและดำเนินการในการขอตรวจสอบคุณสมบัติของนักเรียน
10. ดำเนินการเกี่ยวกับการขอผ่อนผันการเรียน การหยุดพักการเรียน การเปลี่ยนแปลงวิชาเรียน การถอน การขอเพิ่มวิชาเรียน
11. การควบคุมดูแล กำกับ ติดตาม งานด้านวัดผลประเมินผลให้เป็นไปตามแนวปฏิบัติและปฏิทินที่กำหนด
12. ดำเนินการเกี่ยวกับหลักฐานการเรียนการประเมินผลการเรียนให้ถูกต้องเป็นปัจจุบัน มีการจัดเก็บอย่างเป็นระบบ สะดวกแก่การสืบค้นและให้บริการ
13. ดำเนินการเกี่ยวกับนักเรียนที่มีเวลาเรียนไม่ถึง ร้อยละ 80 ประกาศรายชื่อผู้ที่มีเวลาเรียนไม่ครบ ร้อยละ 80 การผ่อนผันให้เข้าประเมินผลปลายภาคเรียน รวมทั้งประกาศรายชื่อผู้ไม่มีสิทธิเข้ารับการ ประเมินผลปลายภาคเรียน แจ้งผู้เกี่ยวข้องทราบ
14. ดำเนินการจัดทำตารางสอบกลางภาค ปลายภาค จัดทำคำสั่งการสอบต่าง ๆ จัดเตรียมอุปกรณ์การสอบ เก็บรักษาข้อสอบไว้ 1 ภาคเรียน และดำเนินการจำหน่ายให้ถูกต้องตามระเบียบ
15. ดำเนินการเกี่ยวกับการเปลี่ยนแปลงผลการเรียนของนักเรียนที่ไม่ผ่านรายวิชา และการ ลงทะเบียน เรียนซ้ำ
16. จัดทำสารสนเทศผลการวัดและประเมินความรู้, คุณลักษณะฯ, การอ่าน คติวิเคราะห์และเขียน, สมรรถนะ กิจกรรมพัฒนาผู้เรียน
17. แจ้งแนวปฏิบัติเกี่ยวกับงานวัดผลให้ผู้เกี่ยวข้องทราบ

ตาราง ระยะเวลาการปฏิบัติงาน งานวัดผล

ขั้นตอนที่	รายละเอียดการปฏิบัติงาน	ระยะเวลาในการปฏิบัติงาน
1	จัดหาวัสดุอุปกรณ์เอกสาร ระเบียบ คู่มือ เกี่ยวกับงานวัดผลและจัดเก็บเป็นแฟ้มอย่างเป็นระบบ	1 สัปดาห์
2	ประสาน ดำเนินการลงทะเบียนเรียนในรายวิชาต่างๆ ตามที่นักเรียนลงทะเบียนเรียนไว้ใน เรียนลงในโปรแกรม SGS ในระบบงานทะเบียน-วัดผล	1 สัปดาห์
3	จัดทำแบบฟอร์ม แบบคำร้องต่างๆ ที่เกี่ยวข้องกับงานวัดผล	1 สัปดาห์
4	เก็บรักษาเอกสาร/หลักฐานที่เกี่ยวข้องตามระเบียบสำนักนายกรัฐมนตรี	ตลอดภาคเรียน
5	จัดทำและตรวจสอบระเบียบแสดงผลการเรียน (ปพ.1) ให้ถูกต้องและเป็นปัจจุบันอยู่เสมอ ออกให้ระเบียน แสดงผลการเรียนให้นักเรียนที่จบหลักสูตรและประสงค์จะลาออก	ตลอดภาคเรียน
6	จัดทำรายงานผลการเรียนของผู้เรียนที่จบหลักสูตร (ปพ.1) ให้เสร็จสิ้นเรียบร้อยภายใน 30 วัน นับแต่วันอนุมัติ ผลการเรียนส่งหน่วยงานเจ้าของสังกัด ให้ถูกต้องตามระเบียบ	1 สัปดาห์
7	ดำเนินการในการออกประกาศนียบัตรแก่ผู้สำเร็จการศึกษา จัดทำทะเบียนคุมและการจ่ายประกาศนียบัตร แก่ผู้สำเร็จการศึกษา	1 สัปดาห์
8	ดำเนินการในการออกเอกสารรับรองผลการเรียน รับรองการเป็นนักเรียน เอกสารแสดงผลการเรียน ภาษาอังกฤษ และเอกสารรับรองอื่น ๆ ที่นักเรียนร้องขอ	3 วัน
9	ให้ความร่วมมือกับสถานศึกษาอื่นที่ขอตรวจคุณวุฒิและดำเนินการในการขอตรวจสอบคุณวุฒิของนักเรียน	ตลอดภาคเรียน
10	ดำเนินการเกี่ยวกับการขอผ่อนผันการเรียน การหยุดพักการเรียน การเปลี่ยนแปลงวิชาเรียน การถอน การขอเพิ่มวิชาเรียน	ตลอดภาคเรียน
11	การควบคุมดูแล กำกับ ติดตาม งานด้านวัดผลประเมินผลให้เป็นไปตามแนวปฏิบัติและปฏิทินที่กำหนด	ตลอดภาคเรียน
12	ดำเนินการเกี่ยวกับหลักฐานการเรียนการประเมินผลการเรียนให้ถูกต้องเป็นปัจจุบัน มีการจัดเก็บอย่างเป็นระบบ สะดวกแก่การสืบค้นและให้บริการ	ตลอดภาคเรียน
13	ดำเนินการเกี่ยวกับนักเรียนที่มีเวลาเรียนไม่ถึง ร้อยละ 80 ประกาศรายชื่อผู้ที่มีเวลาเรียนไม่ครบ ร้อยละ 80 การผ่อนผันให้เข้าประเมินผลปลายภาคเรียน รวมทั้งประกาศรายชื่อผู้ไม่มีสิทธิเข้ารับการ ประเมินผลปลายภาคเรียน และแจ้งผู้เกี่ยวข้องทราบ	1 เดือน

ขั้นตอนที่	รายละเอียดการปฏิบัติงาน	ระยะเวลาในการปฏิบัติงาน
14	ดำเนินการจัดทำตารางสอบกลางภาค ปลายภาค จัดทำคำสั่งการสอบต่าง ๆ จัดเตรียมอุปกรณ์การสอบ เก็บรักษาข้อสอบไว้ 1 ภาคเรียน และดำเนินการจำหน่ายให้ถูกต้องตามระเบียบ	2 สัปดาห์
15	ดำเนินการเกี่ยวกับการเปลี่ยนแปลงผลการเรียนของนักเรียนที่ไม่ผ่านรายวิชา และการ ลงทะเบียน เรียนซ้ำ	2 สัปดาห์
16	จัดทำสารสนเทศผลการวัดและประเมินความรู้, คุณลักษณะฯ, การอ่าน คิด วิเคราะห์และเขียน, สมรรถนะ กิจกรรมพัฒนาผู้เรียน	2 สัปดาห์
17	แจ้งแนวปฏิบัติเกี่ยวกับงานวัดผลให้ผู้เกี่ยวข้องทราบ	1 วัน

ผังการดำเนินงาน
ขั้นตอนการวัดและประเมินผลการเรียนรู้

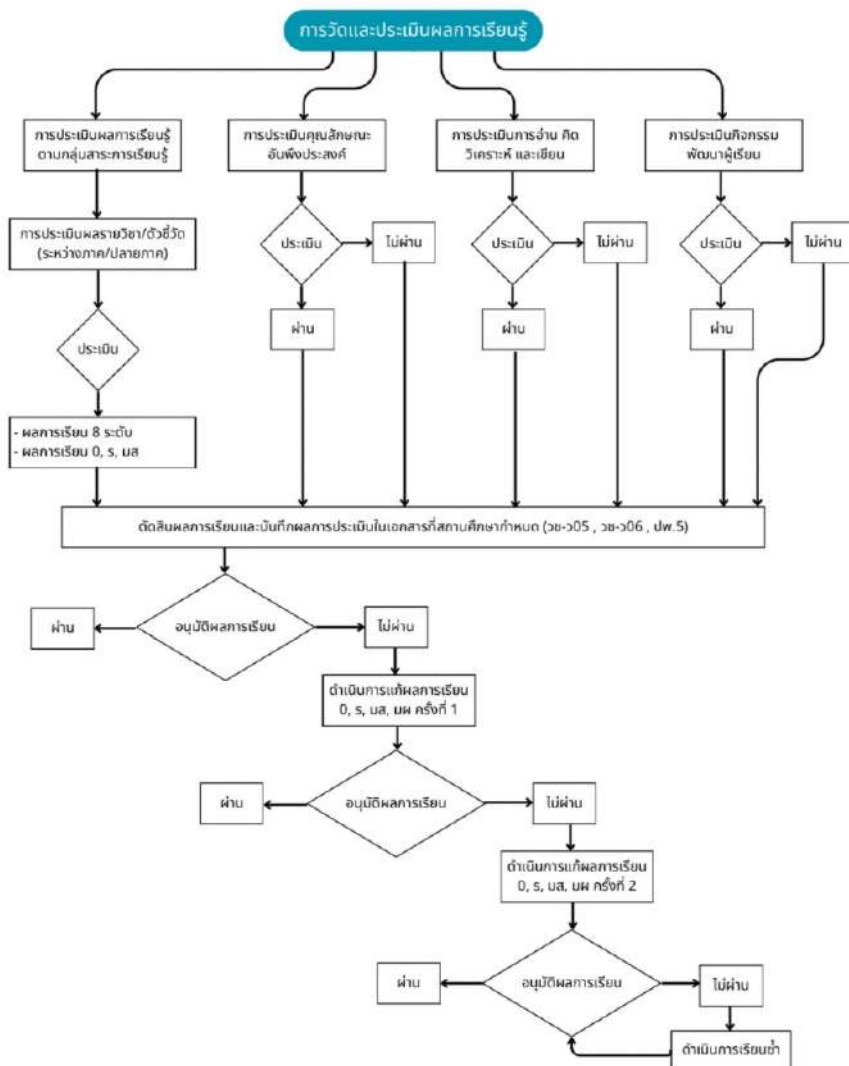

ภาพที่ 2 แผนผังการดำเนินงานฝ่ายงานวัดผล

งานศูนย์ICT

1. จัดการเรียนการสอนคอมพิวเตอร์ตามโครงสร้างของหลักสูตรที่โรงเรียนกำหนด
2. จัดสอนโปรแกรมเสริมให้กับนักเรียนที่สนใจเป็นพิเศษ รวมทั้งให้บริการชุมชนเกี่ยวกับวิชาด้านคอมพิวเตอร์
3. จัดอบรมคอมพิวเตอร์ให้แก่ครูและบุคลากรในโรงเรียนให้มีความรู้แล้วนำไปใช้ปฏิบัติงานในหน้าที่
4. ให้บริการใช้เครื่องคอมพิวเตอร์แก่บุคลากรในโรงเรียนและหน่วยงานอื่น
5. วางระบบเครือข่ายคอมพิวเตอร์ในโรงเรียน เพื่อการบริหารและการเรียนการสอนโดยเชื่อมโยงกับแหล่งข้อมูลทั้งภายในและภายนอกโรงเรียน รวมทั้งจัดทำเผยแพร่เว็บไซต์โรงเรียนและฝ่าย/กลุ่มงานอื่น ๆ
6. ให้ความช่วยเหลือในการจัดทำข้อมูลด้วยคอมพิวเตอร์เมื่อฝ่ายต่าง ๆ ร้องขอ
7. จัดทำเอกสารสรุปผลงานปัจจัยงานด้านคอมพิวเตอร์เสนอต่อโรงเรียนเมื่อสิ้นภาคเรียน
8. งานอื่นๆ ที่ได้รับมอบหมาย

งานห้องสมุด

1. จัดทำแผนปฏิบัติการ งบประมาณ โครงการของงานห้องสมุดให้เป็นไปตามนโยบายของโรงเรียน
2. จัดและพัฒนาสถานที่ห้องสมุดให้เหมาะสมกับเป็นแหล่งค้นคว้าหาความรู้ได้ตลอดเวลาและหลากหลาย
3. จัดให้มีวัสดุครุภัณฑ์และเครื่องอำนวยความสะดวกที่เพียงพอกับจำนวนสมาชิก
4. ดูแล เก็บรักษา ซ่อมบำรุง ครุภัณฑ์ให้อยู่ในสภาพที่ดีใช้งานได้ตลอด
5. จัดหา ซื้อ ทำเอกสาร วารสาร และสิ่งพิมพ์ต่าง ๆ ที่เป็นประโยชน์ต่อการค้นคว้าหาความรู้และความบันเทิง
6. จัดบรรยากาศ สถานที่และสิ่งแวดล้อม การบริการให้ชักจูงบุคคลภายนอกให้เห็นประโยชน์และเข้ามาใช้บริการ
7. จัดกิจกรรมส่งเสริมให้นักเรียนของโรงเรียนมีนิสัยรักการอ่าน
8. จัดทำสถิติ ข้อมูลเกี่ยวกับการดำเนินงาน รวมทั้งประเมินผลงานที่ปฏิบัติตลอดภาคเรียน/ปี
9. ให้บริการใช้ห้องสมุดแก่นักเรียน ครูและบุคคลภายนอก งานบริการห้องสมุด คืองานที่ห้องสมุดจัดทำขึ้นเพื่ออำนวยความสะดวกแก่ผู้ใช้ในด้านการอ่าน การ ค้นคว้าหาความรู้และส่งเสริมการอ่านให้กว้างขวางและทั่วถึง เพื่อให้ผู้ใช้ได้รับสารสนเทศอย่างรวดเร็ว และ ตรงตามความต้องการมากที่สุด รวมถึงการจัดบรรยากาศที่ดีเป็นระเบียบ ทำให้ผู้ใช้เกิดความรู้สึกที่ดีและ ประทับใจเมื่อเข้าใช้บริการ ความสำคัญของงานบริการห้องสมุดงานบริการเป็นหัวใจสำคัญของห้องสมุด เป็นงานที่เกี่ยวข้องกับผู้ใช้ทุกระดับ สำหรับงานบริการของห้องสมุดโรงเรียนมีส่วนสำคัญที่ทำให้นักเรียน ผู้ปกครองและชุมชนมาใช้ห้องสมุดมากขึ้น งานบริการเป็นงานที่ห้องสมุดทำขึ้นเพื่อส่งเสริมสนับสนุนการเรียนการสอนให้นักเรียนเกิดการเรียนรู้ รู้จักศึกษาค้นคว้าด้วยตนเอง ใช้ประโยชน์จากการอ่านเพื่อเพิ่มพูนความรู้ตลอดจนนำความรู้ไป ประยุกต์ใช้ให้เกิดประโยชน์ในชีวิตประจำวันได้เป็นอย่างดี

วัตถุประสงค์ของการให้บริการห้องสมุด

1. เพื่อส่งเสริมการอ่าน
2. เพื่ออำนวยความสะดวกแก่ผู้ใช้ห้องสมุด
3. เพื่อสนับสนุนการเรียนการสอนให้เกิดประโยชน์อย่างเต็มที่และคุ้มค่า
4. เพื่อให้เกิดความรู้ความเพลิดเพลิน พัฒนาสมองให้มีสติปัญญาเฉลียวฉลาด สามารถนำสิ่งที่ได้จากการอ่าน

ไปปฏิบัติเพื่อบรรลุวัตถุประสงค์ที่ตนต้องการ

ประเภทของงานบริการห้องสมุด

งานบริการของห้องสมุดมีหลายอย่าง ขึ้นอยู่กับนโยบายและวัตถุประสงค์ของห้องสมุด สำหรับ ห้องสมุดโรงเรียนโดยทั่วไป มีดังนี้

1. บริการการอ่าน เป็นบริการหลักของห้องสมุดที่จัดหาและคัดเลือกหนังสือ สิ่งพิมพ์ต่างๆ มาไว้เพื่อให้บริการ และจัดเตรียมสถานที่ให้อำนวยความสะดวกต่อการอ่าน เพื่อตอบสนองความต้องการและความสนใจของผู้ใช้มากที่สุด
2. บริการยืม - คืน คือบริการให้ยืม - คืนทรัพยากรสารสนเทศประเภทต่างๆ ตามระเบียบการยืมของห้องสมุด แต่ละแห่ง เพื่อให้ความสะดวกในการใช้ในกรณีที่ยืมเกินกำหนด ผู้ยืมจะต้องเสียค่าปรับตามอัตราที่ห้องสมุดกำหนด
3. บริการหนังสือจอง เป็นบริการที่ห้องสมุดจัดแยกหนังสือรายวิชาต่าง ๆ ที่ครูผู้สอนกำหนดให้นักเรียนอ่านประกอบ รวมทั้งเป็นบริการพิเศษที่จัดขึ้นในกรณีที่หนังสือนั้นมีจำนวนน้อย แต่มีผู้ใช้ต้องการจำนวนมาก โดยแยกไว้ต่างหาก และมีกำหนดระยะเวลาให้ยืมสั้นกว่าหนังสือทั่วไป
4. บริการแนะนำการใช้ห้องสมุด เป็นบริการเพื่อแนะนำผู้ใช้ให้ทราบว่า ห้องสมุดจัดบริการอะไรบ้างให้กับผู้ใช้ เช่น การปฐมนิเทศแนะนำแก่นักเรียนที่เข้าเรียนในชั้นปีแรก ห้องสมุดส่วนใหญ่จะจัดทำคู่มือการใช้ห้องสมุด เพื่อให้ข้อมูลเกี่ยวกับห้องสมุด เช่น ประวัติของห้องสมุด ระเบียบการยืม - คืนทรัพยากรสารสนเทศ มารยาทในการใช้ห้องสมุด บริการและกิจกรรมต่างๆของห้องสมุด เป็นต้น
5. บริการตอบคำถามและช่วยการค้นคว้า เป็นบริการที่ครูบรรณารักษ์หรือเจ้าหน้าที่ห้องสมุด จะช่วยให้คำแนะนำและบริการตอบคำถามแก่นักเรียนและผู้ใช้ทั้งคำถามทั่วไปเกี่ยวกับการใช้ห้องสมุด และคำถามที่ต้องค้นหาคำตอบจากทรัพยากรสารสนเทศต่างๆ ในห้องสมุด
6. บริการแนะแนวการอ่าน เป็นบริการสำคัญที่ห้องสมุดจัดขึ้นเพื่อส่งเสริมการอ่าน พัฒนานิสัยรักการอ่าน และใช้เวลาว่างให้เป็นประโยชน์นอกจากนี้ยังเป็นการช่วยเหลือผู้ใช้ห้องสมุดที่มีปัญหาในการอ่าน ผู้ที่ไม่อยากอ่านหนังสือ หรือเลือกหนังสืออ่านไม่เหมาะสมกับความต้องการของตน
7. บริการสอนการใช้ห้องสมุด เป็นบริการของห้องสมุดในโรงเรียนที่จัดสอนให้แก่ นักเรียนที่เข้าเรียนใหม่ ในชั้นปีแรก เพื่อให้ความรู้เกี่ยวกับการใช้ห้องสมุด การเลือกใช้ทรัพยากรสารสนเทศแต่ละประเภท และ บริการต่าง ๆ ของห้องสมุด ให้ผู้ใช้สามารถใช้ประโยชน์จากห้องสมุดได้อย่างเต็มที่

8. บริการสืบค้นฐานข้อมูล เป็นบริการสืบค้นฐานข้อมูลหนังสือของห้องสมุดช่วยให้ผู้ใช้สามารถค้นหาหนังสือด้วยตนเองได้สะดวก รวดเร็วขึ้น

9. บริการรวบรวมบรรณานุกรม เป็นการรวบรวมรายชื่อหนังสือ สำหรับใช้ประกอบการเรียนการสอนในรายวิชาต่าง ๆ รวมถึงการรวบรวมบรรณานุกรมหนังสือใหม่ประจำเดือนที่ห้องสมุดออกให้บริการแก่ผู้ใช้

10. บริการข่าวสารทันสมัย เป็นบริการที่ช่วยให้ผู้ใช้ห้องสมุดได้ทราบข้อมูลใหม่ๆ ในสาขาวิชาต่าง ๆ โดยการถ่ายสำเนาหน้าสารบัญวารสารฉบับล่าสุดที่ห้องสมุดได้รับรวบรวมไว้ในแฟ้ม เพื่อให้บริการแก่ผู้ใช้ในการศึกษาค้นคว้า

11. บริการอินเทอร์เน็ต ผู้ใช้บริการสามารถสืบค้นข้อมูลบนอินเทอร์เน็ตที่สนใจได้ทั่วโลก ซึ่งทำให้ผู้ใช้สามารถเข้าถึงสารสนเทศที่ทันสมัยได้มากขึ้น ตรงตามความต้องการและสะดวกรวดเร็ว

12. บริการอื่น ๆ ที่ห้องสมุดอาจจัดขึ้น เช่น บริการโสตทัศนวัสดุ(ห้องสมุดเสียง) สื่ออิเล็กทรอนิกส์ บริการห้องสมุดเคลื่อนที่ เป็นต้น

ตาราง ระยะเวลาการปฏิบัติงาน งานห้องสมุด

ขั้นตอนที่	รายละเอียดการปฏิบัติงาน	ระยะเวลาในการปฏิบัติงาน
1	จัดทำแผนปฏิบัติการ งบประมาณ โครงการของงานห้องสมุดให้เป็นไปตามนโยบายของโรงเรียน	1 สัปดาห์
2	จัดและพัฒนาสถานที่ห้องสมุดให้เหมาะสมกับเป็นแหล่งค้นคว้าหาความรู้ได้ตลอดเวลาและหลากหลาย	ตลอดปีการศึกษา
3	จัดให้มีวัสดุครุภัณฑ์และเครื่องอำนวยความสะดวกที่เพียงพอกับจำนวนสมาชิก	ตลอดปีการศึกษา
4	ดูแล เก็บรักษา ซ่อมบำรุง ครุภัณฑ์ให้อยู่ในสภาพที่ดีใช้งานได้ตลอด	ตลอดปีการศึกษา
5	จัดหา ซื้อ ทำเอกสาร วารสาร และสิ่งพิมพ์ต่าง ๆ ที่เป็นประโยชน์ต่อการค้นคว้าหาความรู้และความบันเทิง	2 สัปดาห์
6	จัดบรรยากาศ สถานที่และสิ่งแวดล้อม การบริการให้ชักจูงบุคคลภายนอกให้เห็นประโยชน์และเข้ามาใช้บริการ	ตลอดปีการศึกษา
7	จัดกิจกรรมส่งเสริมให้นักเรียนของโรงเรียนมีนิสัยรักการอ่าน	ตลอดปีการศึกษา
8	จัดทำสถิติข้อมูลเกี่ยวกับการดำเนินงาน รวมทั้งประเมินผลงานที่ปฏิบัติตลอดภาคเรียน/ปี	เป็นประจำทุกเดือน
9	ให้บริการใช้ห้องสมุดแก่นักเรียน ครูและบุคคลภายนอก งานบริการห้องสมุด	ตลอดปีการศึกษา

งานแนะแนว

1. จัดองค์กรบริหารงานแนะแนวให้มีผู้รับผิดชอบปฏิบัติงานด้านต่าง ๆ ที่กำหนดในขอบข่ายของการบริการแนะแนว
2. ดำเนินการในการคัดเลือกนักเรียนเพื่อรับทุนการศึกษา รางวัลการศึกษาต่าง ๆ และดำเนินการเกี่ยวกับกองทุนอื่นๆ เพื่อการศึกษา
3. ประสานงานให้กับวิทยากรและสถาบันการศึกษาภายนอกเข้ามาให้การแนะแนวการศึกษา และอาชีพ รวมทั้งนักเรียนกลุ่มที่สนใจไปศึกษาจากสถานศึกษา สถานประกอบการหรือสถานประกอบอาชีพอิสระ ภายนอก
4. จัดแผนงาน โครงการแนะแนว และการจัดปฏิทินปฏิบัติงานประจำปี
5. ประสานงานการจัดสอนวัดความรู้ความสามารถทางวิชาการกับสถาบันการทดสอบต่างๆ รวมทั้งดำเนินการเกี่ยวกับการสอบเข้าศึกษาต่อของนักเรียนชั้น ม.3 และ ม.6
6. จัดเก็บและรวบรวมสถิติข้อมูลด้านต่าง ๆ ตลอดจนปีการศึกษา และนำเสนอเป็นเอกสารเผยแพร่เมื่อสิ้นภาคเรียน/ปี
7. การจัดกิจกรรมแนะแนว
 - 7.1 การบริการแนะแนว
 - 7.1.1 งานศึกษารวบรวมข้อมูล โดยศึกษา รวบรวม วิเคราะห์สรุป และนำเสนอข้อมูลของผู้เรียน
 - 7.1.2 งานสารสนเทศ โดยจัดศูนย์สารสนเทศทางการแนะแนวในรูปศูนย์การเรียนรู้ด้วยตนเอง โดยครอบคลุมด้านการศึกษา อาชีพ ชีวิต และสังคม
 - 7.1.3 งานติดตามประเมินผล ประเมินผล/รายงานผลการดำเนินงานแนะแนว
 - 7.2 การจัดกิจกรรมแนะแนว
 - 7.2.1 กิจกรรมการสอนคาบแนะแนว
 - 7.2.2 การสอดแทรกกระบวนการแนะแนวและการให้คำปรึกษาทั้งด้านการศึกษา ต่อและด้าน อาชีพ

ตาราง ระยะเวลาการปฏิบัติงาน งานแนะแนว

ขั้นตอนที่	รายละเอียดการปฏิบัติงาน	ระยะเวลาในการปฏิบัติงาน
1	จัดองค์การบริหารงานแนะแนวให้มีผู้รับผิดชอบปฏิบัติงานด้านต่าง ๆ ที่กำหนดในขอบข่ายของการบริการแนะแนว	1 สัปดาห์
2	ดำเนินการในการคัดเลือกนักเรียนเพื่อรับทุนการศึกษา รางวัลการศึกษาต่างๆ และดำเนินการเกี่ยวกับกองทุนอื่นๆ เพื่อการศึกษา	1 สัปดาห์
3	ประสานงานให้กับวิทยากรและสถาบันการศึกษาภายนอกเข้ามาให้การแนะแนวการศึกษา และอาชีพ รวมทั้งนักเรียนกลุ่มที่สนใจไปศึกษาจากสถานศึกษา สถานประกอบการหรือสถานประกอบอาชีพอิสระภายนอก	1 เดือน
4	จัดทำแผนงาน โครงการแนะแนว และการจัดปฏิทินปฏิบัติงานประจำปี	1 ครั้ง/ปี การศึกษา
5	ประสานงานการจัดสอนวัดความรู้ความสามารถทางวิชาการกับสถาบันการทดสอบต่างๆ รวมทั้งดำเนินการเกี่ยวกับการสอบเข้าศึกษาต่อของนักเรียนชั้น ม.3 และ ม.6	20 ครั้ง/ภาคเรียน
6	จัดเก็บและรวบรวมสถิติข้อมูลด้านต่าง ๆ ตลอดจนปีการศึกษา และนำเสนอเป็นเอกสารเผยแพร่เมื่อสิ้นภาคเรียน/ปี	ตลอดปีการศึกษา
7	การจัดกิจกรรมแนะแนว (การบริการแนะแนว,การจัดกิจกรรมแนะแนว)	2 สัปดาห์

งานประกันคุณภาพการศึกษา

ตามที่กระทรวงศึกษาธิการประกาศกฎกระทรวงว่าด้วยระบบ หลักเกณฑ์และวิธีการประกัน คุณภาพ การศึกษา พ.ศ. 2553 ลงวันที่ 11 มีนาคม พ.ศ. 2553 ที่กำหนดให้สถานศึกษาต้องพัฒนาระบบ การประกันคุณภาพภายในของ สถานศึกษาด้วยการมีส่วนร่วมกับหน่วยงานที่เกี่ยวข้อง และต้องมีการ ดำเนินงาน 8 ประการ โดยเริ่มต้นตั้งแต่

- 1) กำหนดมาตรฐานของสถานศึกษา
- 2) จัดทำแผนพัฒนาการจัด การศึกษาที่มุ่ง คุณภาพตามมาตรฐานการศึกษา ของสถานศึกษา
- 3) จัดระบบบริหารและสารสนเทศ
- 4) ดำเนินงานตามแผน
- 5) ติดตามตรวจสอบคุณภาพการศึกษา
- 6) ประเมินคุณภาพภายใน
- 7) จัดทำรายงาน ประจำปีเสนอบุคคลและหน่วยงานที่เกี่ยวข้อง จนถึง
- 8) มีการพัฒนาคุณภาพ การศึกษาอย่างต่อเนื่องจน เป็นวัฒนธรรมขององค์กร ที่ ยั่งยืน ในความรับผิดชอบของงานประกัน คุณภาพการศึกษาของโรงเรียนมีขอบข่าย ภาระงานดังนี้

1. กำหนดมาตรฐานของสถานศึกษา

1.1 จัดให้มีประกาศแต่งตั้งกรรมการพัฒนาระบบประกันคุณภาพการศึกษา ซึ่งประกอบด้วย คณะกรรมการ สถานศึกษา ครูและบุคลากรในโรงเรียน กรรมการนักเรียน เครือข่ายผู้ปกครอง ชุมชน องค์กร ภาครัฐ

1.2 นำมาตรฐานการศึกษาของสำนักงานคณะกรรมการการศึกษาขั้นพื้นฐานมาเป็นต้นแบบ เพื่อกำหนดมาตรฐาน การศึกษาของโรงเรียนจากผู้มีส่วนร่วมตามประกาศข้อ 1.1

2. จัดระบบบริหารและสารสนเทศ

2.1 กำหนดผู้รับผิดชอบมาตรฐานและตัวบ่งชี้เพื่อดำเนินการจัดทำสารสนเทศ

2.2 ร่วมมือกับงานแผนงาน/สารสนเทศ เพื่อกำหนดจัดทำแผนพัฒนาการศึกษาและแผนปฏิบัติการ ประจำปีการศึกษา

3. ดำเนินการตามแผน

3.1 ร่วมมือกับงานแผนงาน/สารสนเทศ เพื่อกำกับติดตามการดำเนินงานตามแผนปฏิบัติการประจำปีการศึกษา

4. การติดตามตรวจสอบคุณภาพการศึกษาและการประเมินคุณภาพภายใน

4.1 ประชุมคณะทำงานเพื่อกำหนดแผนการประเมินคุณภาพภายใน

4.2 แต่งตั้งกรรมการประเมินคุณภาพภายใน และดำเนินการประเมินคุณภาพภายในตามปฏิทินงาน

5. การจัดทำรายงานประจำปีเสนอบุคคลและหน่วยงานที่เกี่ยวข้อง

5.1 ประชุมสรุปรายงานรับรองผลการประเมินคุณภาพภายในจากผู้มีส่วนเกี่ยวข้อง 5.2 จัดทำรายงานเสนอต่อ ผู้บริหารโรงเรียน คณะกรรมการสถานศึกษาขั้นพื้นฐาน หน่วยงานต้นสังกัด

5.3 นำผลการประเมินคุณภาพภายในมาวิเคราะห์สภาพปัญหาจัดทำแผนปฏิบัติการประจำปีของโรงเรียน

5.4 ทบทวนคุณภาพตามตัวบ่งชี้และมาตรฐานเพื่อปรับปรุงแก้ไข

ตาราง ระยะเวลาการปฏิบัติงาน งานประกันคุณภาพการศึกษา

ขั้นตอนที่	รายละเอียดการปฏิบัติงาน	ระยะเวลาในการปฏิบัติงาน
1	<p>กำหนดมาตรฐานของสถานศึกษา</p> <p>1.1 จัดให้มีประกาศแต่งตั้งกรรมการพัฒนาระบบประกันคุณภาพการศึกษา</p> <p>1.2 นำมาตรฐานการศึกษาของสำนักงานคณะกรรมการการศึกษาขั้นพื้นฐาน มาเป็นต้นแบบ</p>	2 สัปดาห์
2	<p>จัดระบบบริหารและสารสนเทศ</p> <p>2.1 กำหนดผู้รับผิดชอบมาตรฐานและตัวบ่งชี้</p> <p>2.2 ร่วมมือกับงานแผนงาน/สารสนเทศ</p>	1 สัปดาห์
3	ดำเนินการตามแผน	ตลอดปีการศึกษา
4	<p>การติดตามตรวจสอบคุณภาพการศึกษาและการประเมินคุณภาพภายใน</p> <p>4.1 ประชุมคณะทำงานเพื่อวางแผน</p> <p>4.2 แต่งตั้งกรรมการประเมินคุณภาพภายใน และดำเนินการประเมินคุณภาพภายในตามปฏิทินงาน</p>	1 เดือน
5	<p>การจัดทำรายงานประจำปีเสนอบุคคลและหน่วยงานที่เกี่ยวข้อง</p> <p>5.1 ประชุมสรุปรายงานรับรองผลการประเมินคุณภาพภายใน</p> <p>5.2 จัดทำรายงานเสนอต่อผู้บริหารโรงเรียน คณะกรรมการสถานศึกษาขั้นพื้นฐาน หน่วยงานต้นสังกัด</p> <p>5.3 นำผลการประเมินคุณภาพภายในมาวิเคราะห์สภาพปัญหาจัดทำแผนปฏิบัติการประจำปีของโรงเรียน</p> <p>5.4 ทบทวนคุณภาพตามตัวบ่งชี้และมาตรฐานเพื่อปรับปรุงแก้ไข</p>	1 สัปดาห์

การนิเทศภายในสถานศึกษาจะเป็นกระบวนการทำงานของผู้บริหารสถานศึกษา (หรือผู้ที่ได้รับ มอบหมาย) ในการพัฒนาคุณภาพการทำงานของครูและบุคลากรภายในสถานศึกษา เพื่อให้ได้มาซึ่งสัมฤทธิ์ผลสูงสุดในการเรียนของผู้เรียน

1. ขอบเขตการนิเทศงานวิชาการ

งานวิชาการภายในโรงเรียนที่ผู้บริหารจะต้องรับผิดชอบมี 2 ประเภท คือ

1.1 งานหลัก ได้แก่

1.1.1 หลักสูตรสถานศึกษา

- การปรับปรุงหลักสูตรให้สอดคล้องกับสภาพของท้องถิ่น
- การสร้างหลักสูตรเพื่อสนองความต้องการของผู้เรียนท้องถิ่น
- การจัดแผนการเรียนการสอน
- การจัดทำโครงการจัดการเรียนรู้
- การจัดตารางสอน
- การจัดครูผู้สอน
- การจัดชั้นเรียน (จัดนักเรียนเข้าแผนการเรียน)
- การจัดกิจกรรมในหลักสูตร
- การผลิตสื่อและอุปกรณ์การสอน ฯลฯ

1.1.2 การเรียนการสอน ได้แก่

- การพัฒนาเทคนิควิธีการสอน/กระบวนการจัดการเรียนรู้
- การพัฒนารูปแบบการจัดกิจกรรมการเรียนการสอน
- การพัฒนาเทคนิคในการใช้สื่อ/นวัตกรรม อุปกรณ์การสอน ฯลฯ

1.1.3 การวัดและประเมินผลการเรียนการสอน ได้แก่

- การสร้างข้อทดสอบ
- การวัดและประเมินผล
- งานทะเบียนวัดผลและรายงานความก้าวหน้าของนักเรียน ฯลฯ

1.2 งานสนับสนุนวิชาการ ได้แก่ งานเกี่ยวกับอาคารสถานที่จัดบรรยากาศให้เอื้อต่อการเรียนรู้ งานกิจการนักเรียน ด้านพฤติกรรมของคุณลักษณะอันพึงประสงค์ ธุรการและการเงิน และความสัมพันธ์กับชุมชน ควบคุมดูแลงานวิชาการ ให้มีคุณภาพ จึงจะได้ผลงานที่มีคุณภาพตามความมุ่งหวังที่ตั้งไว้

2. วิธีดำเนินการ

- ขั้นที่ 1 การวางแผนการนิเทศ
- ขั้นที่ 2 การให้ความรู้ก่อนดำเนินการนิเทศ
- ขั้นที่ 3 การดำเนินการปฏิบัติงานนิเทศ
- ขั้นที่ 4 การสร้างเสริมกำลังใจแก่ผู้ปฏิบัติงานนิเทศ
- ขั้นที่ 5 การประเมินผลการนิเทศ

ตาราง ระยะเวลาการปฏิบัติงาน งานนิเทศภายใน

ขั้นตอนที่	รายละเอียดการปฏิบัติงาน	ระยะเวลาในการปฏิบัติงาน
1	การวางแผนการนิเทศ	1 สัปดาห์
2	การให้ความรู้ก่อนดำเนินการนิเทศ	1 วัน
3	การดำเนินการปฏิบัติงานนิเทศ	1 เดือน
4	การสร้างเสริมกำลังใจแก่ผู้ปฏิบัติงานนิเทศ	1 วัน
5	การประเมินผลการนิเทศ	1 สัปดาห์

แนวปฏิบัติเกี่ยวกับงานวิชาการ

1. แนวทางการปฏิบัติเรื่องการขาดเรียนของนักเรียน

1.1 ครูประจำวิชาสำรวจการมาเรียนของนักเรียนที่ตนรับผิดชอบทุกชั่วโมงที่สอน

1.2 เมื่อพบว่ามึ้นักเรียนขาดเรียนบ่อยและขาดเรียนติดต่อกันเป็นเวลาหลายวันต้องปฏิบัติดังนี้

1.2.1 ถ้าเป็นครูประจำวิชาที่สอนให้รายงานนักเรียนที่ขาดเรียนบ่อยครั้งให้ครูที่ปรึกษา รับทราบ และครูที่ปรึกษาต้องติดตามนักเรียนที่ขาดเรียนตามแนวปฏิบัติของโรงเรียน

1.2.2 ถ้าครูประจำวิชา/ครูผู้สอนสำรวจแล้วพบว่านักเรียนในชั้นขาดเรียนบ่อยและขาดเรียนติดต่อกันเป็นเวลานาน ให้ติดตามนักเรียนในการสอนซ่อมเสริม เพิ่มเติมภาระงาน และหรือตามกรณี

2. นักเรียนแหวนลอย

ความหมายของคำ

“นักเรียน” หมายความว่า บุคคลที่กำลังเรียนอยู่ในระดับมัธยมศึกษาของโรงเรียน

“นักเรียนแหวนลอย” หมายความว่า นักเรียนที่มีรายชื่ออยู่ในบัญชีรายชื่อนักเรียนในชั้นต่าง ๆ ที่โรงเรียนจัดทำขึ้นตอนต้นปีการศึกษา หรือมีชื่ออยู่ในสมุดประเมินผลรายวิชา และขาดเรียนนานโดยไม่ทราบสาเหตุ ไม่มีตัวตน มิได้ลาออกจากโรงเรียน และโรงเรียนไม่สามารถจำหน่ายรายชื่อออกจากทะเบียนนักเรียนได้

การยกเลิกรายชื่อนักเรียนแหวนลอย ฐานข้อมูลนักเรียนของโรงเรียน มาจากทะเบียนนักเรียน ในช่วงตอนต้นปีการศึกษา สามารถแบ่งออก ได้สองกลุ่ม ดังนี้

1. ข้อมูลนักเรียนที่ยังไม่สามารถจำหน่ายออกจากทะเบียนนักเรียนได้เช่น นักเรียนที่เรียนครบหลักสูตร แต่ไม่จบหลักสูตรได้ตามกำหนดนักเรียนที่ขาดเรียนไปโดยไม่ได้ลาออก

2. ข้อมูลนักเรียนที่มีรายชื่ออยู่ในบัญชีรายชื่อนักเรียนชั้นต่าง ๆ (ห้องต่าง ๆ) ที่โรงเรียนจัดทำขึ้นตอนต้นปีการศึกษา

3. ในระหว่างปีการศึกษา จะมีนักเรียนเข้า – ออก ระหว่างปีการศึกษา แบ่งออกได้ 3 กลุ่ม ดังนี้

3.1 นักเรียนเข้าใหม่ ระหว่างปีการศึกษา

3.2 นักเรียนที่ออกกลางคัน ระหว่างปีการศึกษา

3.3 นักเรียนที่อยู่ในบัญชีรายชื่อนักเรียนแหวนลอย

3. แนวปฏิบัติในการแก้“0”

ในการแก้“0” มีแนวปฏิบัติดังนี้

3.1 ให้นักเรียนแก้ตัวได้ไม่เกิน 2 ครั้ง และก่อนแก้ตัวทุกครั้งนักเรียนต้องยื่นคำร้องขอสอบแก้ตัวที่กลุ่มบริหารวิชาการก่อน

3.2 การดำเนินการสอบแก้ตัวเป็นหน้าที่โดยตรงของครูผู้สอน เมื่อมีนักเรียนติด “0” ในรายวิชาที่รับผิดชอบต้องดำเนินการแก้“0” ให้เสร็จสิ้นภายในภาคเรียนถัดไป ถ้าไม่สามารถดำเนินการให้แล้วเสร็จตามกำหนด ให้รายงานกลุ่มบริหารวิชาการรับทราบ

3.3 ครูผู้สอนต้องจัดสอนซ่อมเสริมให้นักเรียนก่อนสอบแก้ตัวทุกครั้ง

3.4 ช่วงเวลาของการสอบแก้ตัวให้เป็นไปตามกำหนดปฏิทินปฏิบัติงานฝ่ายวิชาการ

3.5 ถ้านักเรียนไม่มาสอบแก้ตัวตามระยะเวลาที่กำหนดถือว่าได้ผลการเรียน “0” ตามเดิม และมีสิทธิสอบแก้ตัวได้ 2 ครั้ง ถ้านักเรียนสอบแก้ตัวครั้งที่ 2 แล้วยังไม่ผ่านให้ปฏิบัติตามแนวปฏิบัติการเรียนซ้ำ

3.6 ครูผู้สอน/ครูที่ปรึกษาเป็นผู้มีหน้าที่ติดตามผลการเรียนของนักเรียนที่อยู่ในความรับผิดชอบทุกรายวิชา พร้อมทั้งกวดขันให้นักเรียนมาดำเนินการแก้“0” ตามกำหนดเวลา

3.7 การให้นักเรียนสอบแก้ตัว ครูผู้สอนควรดำเนินการดังนี้

3.7.1 ตรวจสอบดูว่านักเรียนติด “0” เนื่องจากไม่ผ่านจุดประสงค์ใดหรือตัวชี้วัด ผลการเรียนรู้ใด

3.7.2 ดำเนินการสอนซ่อมเสริมในจุดประสงค์/ตัวชี้วัดที่นักเรียนสอบไม่ผ่าน

3.7.3 การดำเนินการสอบแก้ตัว คำว่า “สอบแก้ตัว” ไม่ได้หมายความว่า จะต้องทดสอบด้วยข้อสอบที่เป็นข้อเขียนเท่านั้น นักเรียนจะสอบแก้ตัวอย่างไรนั้นต้องดูว่าในจุดประสงค์นั้นนักเรียนไม่ผ่าน ตรงส่วนใด เช่น ในส่วน K, P, A ก็ให้ซ่อมตรงคะแนนในส่วนนั้น

3.8 ขั้นตอนและแนวปฏิบัติในการแก้ “0” ของนักเรียน

3.8.1 งานวิชาการโดยงานวัดผลสำรวจนักเรียนที่มีผลการเรียน “0” และกำหนดวันเวลาสอบแก้ตัวตามปฏิทินการปฏิบัติงานของกลุ่มบริหารวิชาการ

3.8.2 แจ้งให้นักเรียนที่มีผลการเรียน “0” ได้รับทราบ

3.8.3 งานวิชาการแจ้งครูที่ปรึกษารับทราบเพื่อช่วยดูแลและติดตามนักเรียนมาดำเนินการแก้ “0”

3.8.4 นักเรียนที่ติด “0” มายื่นคำร้องขอแก้“0” ที่ฝ่ายวิชาการ และฝ่ายวิชาการแจ้งให้ครูประจำวิชาทราบ พร้อมกับใบคำร้องขอสอบแก้ตัวของนักเรียน

3.8.5 ครูประจำวิชาดำเนินการสอนซ่อมเสริมและให้นักเรียนสอบแก้ตัว

3.8.6 ครูประจำวิชานำผลการสอบแก้ตัวของนักเรียนมารายงานให้ฝ่ายวิชาการรับทราบ

3.8.7 งานวิชาการแจ้งผลการสอบแก้ตัวให้นักเรียนและครูที่ปรึกษารับทราบ

3.9 ระดับผลการเรียนหลังจากนักเรียนทำการสอบแก้ตัวแล้วอยู่ที่ “ 0 ” หรือ “ 1 ” เท่านั้น ระดับผลการเรียนหลังสอบแก้ตัวถ้านักเรียนยังได้ “ 0 ” อยู่ให้นักเรียนผู้นั้นเรียนซ้ำใหม่หมดทั้งรายวิชา

4. แนวปฏิบัติในการแก้ “ ร ”

ในการแก้ “ ร ” มีแนวปฏิบัติดังนี้

4.1 การดำเนินการแก้ “ ร ” เป็นหน้าที่โดยตรงของครูผู้สอน เมื่อมีนักเรียนติด “ ร ” ในรายวิชาที่ รับผิดชอบ ต้องดำเนินการแก้ “ ร ” ให้เสร็จสิ้นภายในภาคเรียนถัดไป ถ้าไม่สามารถดำเนินการให้แล้วเสร็จตามกำหนด ให้รายงานกลุ่มบริหารวิชาการรับทราบ

4.2 การแก้ไขผลการเรียน “ ร ” แยกออกเป็น 2 กรณีคือ

4.2.1 ได้ระดับผลการเรียน “ 0 – 4 ” ในกรณีที่เนื่องมาจากเหตุสุดวิสัย เช่น เจ็บป่วย หรือ เกิดอุบัติเหตุ ไม่สามารถมาเข้าสอบได้

4.2.2 ได้ระดับผลการเรียน “ 0 – 1 ” ในกรณีที่สถานศึกษาได้พิจารณาแล้วเห็นว่าไม่ใช่เหตุ สุดวิสัย เช่น มีเจตนาหลบการสอบเพื่อหวังผลบางอย่าง หรือ ไม่สนใจทำงานที่ได้รับมอบหมายให้ทำเป็น ต้น

4.3 การแก้ “ ร ” ต้องดำเนินการให้แล้วเสร็จภายในภาคเรียนถัดไป ถ้านักเรียนที่มีผลการเรียน “ ร ” ไม่มาดำเนินการแก้ “ ร ” ให้เสร็จสิ้นตามกำหนดเวลา นักเรียนผู้นั้นต้องเรียนซ้ำทั้งรายวิชาหรือเปลี่ยนรายวิชาใหม่ ในกรณีที่เป็นรายวิชาเพิ่มเติม

4.4 ถ้าหากนักเรียนที่มีผลการเรียน “ ร ” ผู้นั้นไม่สามารถมาทำการแก้ “ ร ” ตามกำหนดเวลาได้ เนื่องจากเหตุสุดวิสัย ให้อยู่ในดุลพินิจของหัวหน้าสถานศึกษาจะขยายเวลาการแก้ “ ร ” ออกไปอีก 1 ภาค เรียน แต่ถ้าพ้นกำหนดแล้ว นักเรียนยังไม่มาดำเนินการแก้ “ ร ” ให้นักเรียนผู้นั้นเรียนซ้ำใหม่หมดทั้งรายวิชา

4.5 ขั้นตอนและแนวปฏิบัติในการแก้ “ ร ” ของนักเรียน

4.5.1 กลุ่มบริหารวิชาการโดยงานวัดผลสำรวจนักเรียนที่มีผลการเรียน “ ร ” และแจ้งให้นักเรียนรับทราบ

4.5.2 งานวิชาการแจ้งครูที่ปรึกษา รับทราบเพื่อช่วยดูแลและติดตามนักเรียนมาดำเนินการ แก้ “ ร ”

4.5.3 นักเรียนที่ติด “ ร ” มายื่นคำร้องขอแก้ “ ร ” ที่งานวัดผล และกลุ่มบริหารวิชาการแจ้งให้ครูประจำวิชา รับทราบ

4.5.4 ครูประจำวิชาดำเนินการ แก้ “ ร ” ให้กับนักเรียน

4.5.5 ครูประจำวิชา นำผลการแก้ “ ร ” ของนักเรียนมารายงานให้กลุ่มบริหารวิชาการรับทราบ

4.5.6 งานวิชาการแจ้งผลการแก้ “ ร ” ให้นักเรียนและครูที่ปรึกษา รับทราบ

5. แนวปฏิบัติในการแก้“ มส. ”

ในการแก้“มส.” มีแนวปฏิบัติดังต่อไปนี้

5.1 ครูผู้สอนได้พิจารณาสาเหตุที่นักเรียนได้ผลการเรียน “มส.” ซึ่งมีอยู่ 2 กรณีคือ

5.1.1 นักเรียนมีเวลาเรียนไม่ถึง 60 % ไม่มีสิทธิ์ยื่นคำร้องขอมีสิทธิ์สอบ ต้องเรียนซ้ำใหม่หมด

5.1.2 นักเรียนมีเวลาเรียนไม่ถึง 80 % แต่ไม่น้อยกว่า 60 %

5.1.2.1 ให้นักเรียนยื่นคำร้องขอแก้ผลการเรียน “มส.” จากครูผู้สอน

5.1.2.2 ครูผู้สอนต้องจัดให้นักเรียนเรียนเพิ่มเติมเพื่อให้เวลาครบตามรายวิชานั้น ๆ โดยอาจใช้

ชั่วโมงว่าง / วันหยุด

5.1.2.3 เมื่อนักเรียนมาดำเนินการแก้“มส.” ตามข้อ 2 แล้วจะได้ระดับผลการเรียน 0 – 1

5.1.2.4 ถ้านักเรียนไม่มาแก้“มส.” ให้เสร็จตามระยะเวลาที่กำหนดให้นักเรียนผู้นั้นต้องเรียนซ้ำ

5.1.2.5 ถ้ามีเหตุสุดวิสัยไม่สามารถมาแก้“มส.” ได้ให้อยู่ในดุลพินิจของหัวหน้าสถานศึกษาที่จะขยายเวลามาแก้“มส.” ออกไปอีก 1 ภาคเรียน เมื่อพ้นกำหนดนี้แล้วให้นักเรียน ผู้นั้นเรียนซ้ำหรือให้เปลี่ยนรายวิชาใหม่ได้ในกรณีที่เปลี่ยนรายวิชาเพิ่มเติม

5.2 ขั้นตอนและแนวปฏิบัติในการแก้“มส.” ของนักเรียน

5.2.1 ครูประจำวิชาแจ้งผล “มส. “ ของนักเรียนที่ฝ่ายวิชาการ

5.2.2 กลุ่มบริหารวิชาการโดยงานวัดผลแจ้งนักเรียนที่มีผลการเรียน “มส.” รับทราบ

5.2.3 งานวิชาการแจ้งครูที่ปรึกษารับทราบเพื่อช่วยดูแลและติดตามนักเรียนมาดำเนินการ แก้ “มส.”

5.2.4 นักเรียนที่ติด “มส.” นำผู้ปกครองมายื่นคำร้องขอแก้“มส.” ที่งานวัดผลงานวิชาการแจ้งให้ครูประจำวิชารับทราบ เพื่อดำเนินการแก้ “มส.” ของนักเรียนตามแนวปฏิบัติการแก้ “มส.” ของนักเรียน ครูประจำวิชา นำผลการแก้ “มส.” ของนักเรียนมารายงานให้กลุ่มบริหารวิชาการรับทราบ งานวิชาการแจ้งผลการแก้ “มส.” ให้นักเรียนและครูที่ปรึกษารับทราบ

6. แนวปฏิบัติในการเรียนซ้ำ

ในการจัดให้นักเรียน “ เรียนซ้ำ ” มีแนวปฏิบัติดังนี้

6.1 ให้ครูผู้สอนเดิมในรายวิชานั้นเป็นผู้รับผิดชอบสอนซ้ำ

6.2 การดำเนินการ “เรียนซ้ำ” เป็นหน้าที่โดยตรงของครูผู้สอน เมื่อมีนักเรียน“เรียนซ้ำ” ในรายวิชาที่รับผิดชอบต้องดำเนินการ “เรียนซ้ำ” ให้เสร็จสิ้นภายในภาคเรียนถัดไป ถ้าไม่สามารถดำเนินการให้แล้วเสร็จ ตามกำหนดให้รายงานกลุ่มบริหารวิชาการรับทราบ

6.3 ครูผู้สอนและนักเรียนกำหนดจัดตารางเรียนร่วมกันให้จำนวนชั่วโมงครบตามระดับชั้น และครบตามหน่วยการเรียนรู้ของรายวิชานั้น ๆ ครูผู้สอนอาจมอบหมายงานให้ในชั่วโมงที่กำหนด จะสอนหรือมอบหมายงานให้ทำจะมากหรือน้อยต้องพิจารณาตามความสามารถของนักเรียนเป็นรายบุคคล

6.4 สำหรับช่วงเวลาที่จัดให้เรียนซ้ำอาจทำได้ดังนี้

6.4.1 ชั่วโมงว่าง

6.4.2 ใช้เวลาหลังเลิกเรียน

6.4.3 วันหยุดราชการ

6.4.4 สอนเป็นครั้งคราวแล้วมอบหมายงานให้ทำ

6.5 การประเมินผลการเรียนให้ดำเนินการตามระเบียบการประเมินผลทุกประการ

6.6 ครูผู้สอนส่งผลการเรียนซ้ำพร้อมกับการประเมินผลปลายภาคเรียนให้กลุ่มบริหารวิชาการ

6.7 ขั้นตอนและแนวปฏิบัติในการ “เรียนซ้ำ” ของนักเรียน

6.7.1 กลุ่มบริหารวิชาการโดยงานวัดผลสำรวจและแจ้งนักเรียนที่ต้อง “เรียนซ้ำ” รับทราบ

6.7.2 งานวิชาการแจ้งครูที่ปรึกษา รับทราบเพื่อช่วยดูแลและติดตามนักเรียนมาดำเนินการ “เรียนซ้ำ”

6.7.3 นักเรียน “เรียนซ้ำ” มายื่นคำร้องขอ “เรียนซ้ำ” ที่ฝ่ายวิชาการ

6.7.4 งานวิชาการแจ้งให้ครูประจำวิชา รับทราบ เพื่อดำเนินการ “เรียนซ้ำ” ของนักเรียนตามแนวปฏิบัติ

6.7.5 ครูประจำวิชา นำผลการประเมินการ “เรียนซ้ำ” ของนักเรียนรายงานให้กลุ่มบริหารวิชาการรับทราบ

6.7.6 งานวิชาการแจ้งผลการ “เรียนซ้ำ” ให้นักเรียนและครูที่ปรึกษา รับทราบ

7. แนวปฏิบัติการจัดสอนแทน

7.1 ทุกครั้งที่ มีครูในกลุ่มสาระการเรียนรู้ ตติยราชาการ / ชาติ / ลา ฯลฯ ไม่สามารถมาปฏิบัติราชการได้ ให้ผู้ที่ได้รับมอบหมาย ดำเนินการการสอนแทนในชั่วโมงนั้น ๆ ถ้าจัดไม่ได้ให้แจ้งวิชาการ

7.2 ครูที่ติตยราชาการ ลากิจให้บันทึกการสอนแทนในเอกสารของงานวิชาการทุกครั้ง

7.3 งานวิชาการเสนอผู้อำนวยการโรงเรียนเป็นลำดับ หมายเหตุ เมื่อครูผู้สอนท่านใดมีธุระจำเป็นที่จะต้องลากิจ หรือ ไปราชการ จะต้องทำการแลกชั่วโมงสอน หรือ จัดเตรียมเอกสาร เช่น ใบงาน ใบความรู้หรือ มอบหมายงานให้นักเรียนทำในช่วงเวลาดังกล่าว แล้วมอบให้ครูผู้สอนแทนเพื่อให้ผู้ที่ทำการสอนแทนจะได้ทำจัดกิจกรรมการเรียนรู้อต่อไป

8. แนวปฏิบัติการส่งแผนการจัดการเรียนรู้

ครูทุกคนจะต้องมีแผนการจัดการเรียนรู้ก่อนนำไปจัดกิจกรรมการเรียนรู้ให้กับนักเรียน และมีแนวปฏิบัติ ดังนี้

8.1 ให้ครูทุกคนจัดทำแผนการจัดการเรียนรู้มีการวิเคราะห์มาตรฐานการเรียนรู้/ตัวชี้วัด เพื่อกำหนดขอบข่ายสาระที่จะใช้ในการจัดการเรียนการสอน มีการจัดทำโครงสร้างรายวิชาและแผนการประเมินให้ครบถ้วน ในการจัดทำแผนการจัดการเรียนรู้ให้มียุทธศาสตร์ประกอบของแผนครบถ้วน โดยยึดรูปแบบที่กลุ่มบริหารวิชาการ กำหนดให้องค์ประกอบของแผนการจัดการเรียนรู้ประกอบด้วย

1. สาระสำคัญ / ความคิดรวบยอด
2. มาตรฐานการเรียนรู้/ ตัวชี้วัด (พื้นฐาน) , ผลการเรียนรู้(เพิ่มเติม) จุดประสงค์การเรียนรู้
3. สาระการเรียนรู้(วิธีการเรียนรู้ความรู้และทักษะกระบวนการ
 - 3.1 สาระการเรียนรู้แกนกลาง
 - 3.2 สาระ การเรียนรู้ท้องถิ่น (ถ้ามี)
4. สมรรถนะสำคัญของผู้เรียน
5. การอ่าน คิด วิเคราะห์และเขียน
6. คุณลักษณะอันพึงประสงค์
7. การบูรณาการ (หลักปรัชญาของเศรษฐกิจพอเพียง/สวนพฤกษศาสตร์โรงเรียน/ค่านิยม 12 ประการ/การจัดการขยะ/อื่นๆ)
8. กิจกรรมการเรียนรู้
9. ชิ้นงาน / ภาระงาน
10. การวัดและการประเมินผล
 - 10.1 วิธีการวัดและประเมินผล
 - 10.2 เครื่องมือการวัด
 - 10.3 เกณฑ์การวัด และประเมินผล
11. สื่อการเรียนรู้วัสดุและอุปกรณ์และ แหล่งการเรียนรู้
 - 11.1 สื่อการเรียนรู้
 - 11.2 วัสดุและอุปกรณ์
 - 11.3 แหล่งเรียนรู้
12. ข้อเสนอแนะของหัวหน้ากลุ่มสาระการเรียนรู้/หัวหน้ากลุ่มบริหารวิชาการ

8.2 ให้คุณครูบันทึกรายงานการจัดทำแผนการจัดการเรียนรู้เสนอกลุ่มบริหารวิชาการ และหัวหน้าสถานศึกษา เพื่อให้เห็นชอบก่อนนำไปใช้จัดกิจกรรมให้กับนักเรียน

8.3 การจัดส่งแผนการจัดการเรียนรู้ของคุณครูให้จัดส่งที่หัวหน้ากลุ่มสาระการเรียนรู้ก่อนนำไปใช้จัดกิจกรรม และให้หัวหน้ากลุ่มสาระการเรียนรู้เป็นผู้รวบรวม ตรวจสอบและรายงานกลุ่มบริหารวิชาการเป็นลำดับ

8.4 หลังการจัดกิจกรรมการเรียนการสอนในแต่ละวัน ให้ครูทุกคนที่มีคาบสอนส่งบันทึกหลังสอนทุกครั้ง

8.5 หลังจากจัดการเรียนรู้จนครบหน่วยการเรียนรู้ให้มีการวัดและประเมินผลผู้เรียนให้เสร็จสิ้น โดยแจ้งข้อมูลนักเรียนผ่านเกณฑ์การประเมินและไม่ผ่านเกณฑ์ในกรณีที่นักเรียนไม่ผ่านเกณฑ์ให้ทำการช้อนเสริมและหาวิธีช่วยเหลือ ดำเนินการประเมินผลจนกระทั่งนักเรียนผ่านเกณฑ์การประเมินทั้งหมดในหน่วยนั้น ๆ ก่อนจะไปสอนในหน่วยการเรียนรู้ถัดไป

9. แนวปฏิบัติในการเข้าห้องเรียนและออกจากห้องเรียนของคุณครูผู้สอน

ในการเข้าใช้ห้องเรียนของคุณครูซึ่งเป็นห้องเรียนที่ต้องใช้ร่วมกันจึงจำเป็นต้องช่วยกันรักษาความสะอาดและความเป็นระเบียบวินัย และจะต้องรับผิดชอบร่วมกัน โดยมีข้อปฏิบัติดังนี้

9.1 ให้คุณครูเข้าห้องเรียนที่รับผิดชอบสอนตามตารางสอนที่ทางกลุ่มบริหารวิชาการจัดให้ให้ตรง เวลา และสอนให้เต็มเวลาที่กำหนด

9.2 หากมีความจำเป็นต้องเปลี่ยนแปลงการใช้ห้องเรียน ในการจัดกิจกรรมให้แจ้งให้ผู้รับผิดชอบ ห้องนั้น ๆ ทราบล่วงหน้าและมีการลงบันทึกการใช้ห้องให้เรียบร้อย เช่น ห้องสมุด ห้องปฏิบัติการต่าง ๆ เป็นต้น

9.3 ให้คุณครูเข้าสอนให้ตรงเวลาตามตารางสอนกำหนด หากติตราชการ / ขาด / ลา ฯลฯ ให้มอบหมายให้มีผู้สอนแทน การมอบหมายงานให้เด็กปฏิบัติเพียงลำพังโดยไม่มีครูควบคุมเป็นสิ่งไม่ควรกระทำ เนื่องจากเป็นละทิ้ง/ทอดทิ้งหน้าที่ในการสอน ซึ่งมีความผิดชัดเจน

9.4 การจัดการเรียนรู้ควรจัดสภาพแวดล้อมและสร้างบรรยากาศที่เอื้อต่อการเรียนรู้กระตุ้นให้นักเรียนได้มีส่วนร่วมในการคิดและลงมือปฏิบัติใช้สื่อการเรียนที่หลากหลายทันสมัย มีการวัดและประเมินผล ที่หลากหลายเน้นที่พัฒนาการของผู้เรียน และความแตกต่างระหว่างบุคคล

9.5 ก่อนหมดเวลาเรียน ให้นักเรียนได้จัดโต๊ะ-เก้าอี้ให้อยู่ในสภาพที่เรียบร้อย จัดเก็บสิ่งของเข้าที่ให้เรียบร้อยและเก็บกวาดห้องเรียนให้สะอาด ทิ้งขยะ สำนวความเรียบร้อยก่อนออกจากห้อง เช่น ไฟฟ้าและพัดลม ตลอดจนวัสดุทัศนูปกรณ์ต่าง ๆ ให้เรียบร้อย

9.6 ออกจากห้องเรียนเมื่อหมดเวลาและมีเสียงสัญญาณดัง

10. การจัดทำแบบทดสอบกลางภาค/ปลายภาค ในการดำเนินการสอบกลางภาคและปลายภาค แนวปฏิบัติ ดังนี้

10.1 ใช้รูปแบบตามที่กลุ่มบริหารวิชาการกำหนด

10.2 ครูประจำวิชาออกข้อสอบโดยให้มีข้อสอบทั้งแบบปรนัยและอัตนัย ในอัตราส่วน 70:30 หรือตามสัดส่วนที่ตกลงกัน

10.3 ข้อสอบควรครอบคลุมทั้ง ความรู้ความจำ(1) ความเข้าใจ(2) การนำไปใช้(3) วิเคราะห์(4) สังเคราะห์ (5) การประเมินค่า(6)

10.4 ข้อสอบต้องผ่านการหาค่า IOC โดยใช้ผู้เชี่ยวชาญในกลุ่มสาระเดียวกันจำนวน 3-5 คน (ค่า IOC คือ ค่าความเที่ยงตรงของข้อสอบ โดยค่าความสอดคล้องของข้อสอบกับจุดประสงค์ที่ใช้ได้อยู่ระหว่าง 0.50-1)

10.5 ส่งข้อสอบต้นฉบับ พร้อมสำเนาครบถ้วนตามจำนวนผู้เข้าสอบ ให้กลุ่มบริหารวิชาการ ตรวจสอบทันตามกำหนดเวลา หากล่าช้ากว่ากำหนด ถือว่าบกพร่องต่อหน้าที่ราชการ

11. การรายงานผลการวัดและประเมินผลการเรียน

การวัดและประเมินผลการเรียน ที่จะต้องรายงานให้ทันตามกำหนดเวลาตามปฏิทินงานของกลุ่มบริหารวิชาการ ซึ่งหากล่าช้ากว่ากำหนดถือว่าบกพร่องต่อหน้าที่ราชการ มีดังนี้

11.1 การส่งรายงานเอกสาร ปพ. 5

11.2 แบบบันทึกกิจกรรมพัฒนาผู้เรียน ประกอบด้วย

11.2.1 กิจกรรมชุมนุม

11.2.2 กิจกรรมลูกเสือ เนตรนารีและนักศึกษาวิชาทหาร

11.2.3 กิจกรรมบำเพ็ญประโยชน์

11.2.4 กิจกรรมแนะแนว

11.3 แบบประเมินคุณลักษณะอันพึงประสงค์แบบประเมินการอ่าน คิดวิเคราะห์และเขียน

11.4 การบันทึกข้อมูลผลการวัดและประเมินผลการเรียนในรายวิชาที่รับผิดชอบลงใน โปรแกรม Q-info

และ SGS

เอกสารหลักฐานทางการศึกษา

1. ระเบียบแสดงผลการเรียนรู้ (TRANSCRIPT) (ปพ.1)

เป็นเอกสารสำหรับบันทึกข้อมูลผลการเรียนรู้ของผู้เรียนตามเกณฑ์การผ่านช่วงชั้นของหลักสูตรการศึกษาขั้นพื้นฐานแต่ละช่วงชั้น ได้แก่ผลการเรียนรู้ตามกลุ่มสาระการเรียนรู้ 8 กลุ่มสาระ ผลการประเมินการ อ่าน คิด วิเคราะห์เขียน ผลการประเมินคุณลักษณะอันพึงประสงค์ของโรงเรียน และผลการประเมินกิจกรรมพัฒนาผู้เรียน โรงเรียนจะต้องจัดทำและออกเอกสารนี้ให้กับผู้เรียนเป็นรายบุคคล เมื่อจบการศึกษาแต่ละช่วง ชั้น เพื่อใช้ประโยชน์ในด้านต่างๆ ต่อไปนี้

- แสดงผลการเรียนรู้ของผู้เรียนตามโครงสร้างหลักสูตรของโรงเรียน
- รับรองผลการเรียนรู้ของผู้เรียนตามข้อมูลที่บันทึกในเอกสาร
- ตรวจสอบผลการเรียนและวุฒิการศึกษาของผู้เรียน
- ใช้เป็นหลักฐานแสดงวุฒิการศึกษาเพื่อสมัครเข้าศึกษาต่อ สมัครงานหรือ ขอรับสิทธิประโยชน์อื่นใดที่พึงมีพึงได้ตามวุฒิการศึกษานั้น

2. หลักฐานแสดงวุฒิการศึกษา (ประกาศนียบัตร) (ปพ.2)

เป็นวุฒิบัตรที่มอบให้ผู้เรียนที่สำเร็จการศึกษาหลักสูตรการศึกษาขั้นพื้นฐาน เพื่อประกาศและรับรองวุฒิการศึกษาของผู้เรียน ส่งผลให้ผู้เรียนได้รับศักดิ์และสิทธิต่าง ๆ ของผู้สำเร็จการศึกษาตามวุฒิแห่งประกาศนียบัตรนั้น ประกาศนียบัตรสามารถนำไปใช้ประโยชน์ได้ดังนี้

- แสดงวุฒิทางการศึกษาของผู้เรียน
- ตรวจสอบวุฒิทางการศึกษาของผู้เรียน
- ใช้เป็นหลักฐานแสดงวุฒิการศึกษา เพื่อสมัครเข้าศึกษาต่อ สมัครงานหรือขอรับสิทธิประโยชน์อื่นใด ที่พึงมีพึงได้ตามวุฒิการศึกษาแห่งประกาศนียบัตรนั้น

3. แบบรายงานผู้สำเร็จการศึกษา (ปพ.3)

เป็นเอกสารสำหรับสรุปผลการเรียนของผู้สำเร็จการศึกษาตามหลักสูตรการศึกษาขั้นพื้นฐานแต่ละช่วงชั้น โดยบันทึกข้อมูลของผู้เรียนที่จบการศึกษาช่วงชั้นเดียวกัน รุ่นเดียวกัน ไว้ในเอกสารฉบับเดียวกัน เป็นเอกสารที่ผู้บริหารโรงเรียนใช้สำหรับตัดสินใจและอนุมัติผลการเรียนให้ผู้เรียนจบช่วงชั้น เป็นเอกสารทางการศึกษาที่สำคัญที่สุด ใช้เป็นหลักฐานแสดงคุณสมบัติหรือคุณวุฒิทางการศึกษาของผู้เรียน ผู้ที่มีรายชื่อในเอกสารนี้ทุกคนจะได้รับรองวุฒิทางการศึกษา จากกระทรวงศึกษาธิการ แบบรายงานผู้สำเร็จการศึกษา นำไปใช้ประโยชน์ดังนี้

-เป็นเอกสารสำหรับตัดสินและอนุมัติผลการเรียนให้ผู้เรียนเป็นผู้สำเร็จการศึกษา

-เป็นเอกสารสำหรับตรวจสอบ ยืนยัน และรับรองความสำเร็จและวุฒิการศึกษาของผู้สำเร็จการศึกษาแต่ละคน
ตลอดไป

4. แบบบันทึกการพัฒนาคุณภาพผู้เรียน (ปพ.5)

เป็นเอกสารที่โรงเรียนจัดทำขึ้น เพื่อให้ผู้สอนใช้บันทึกข้อมูลการวัดและประเมินผลการเรียนของผู้เรียนตามแผนการจัดการเรียนการสอน และประเมินผลการเรียน เพื่อใช้เป็นข้อมูลสำหรับพิจารณาตัดสินผลการเรียนแต่ละรายวิชา เอกสารบันทึกผลการพัฒนาคุณภาพผู้เรียนสามารถนำไปใช้ประโยชน์ดังนี้

-ใช้เป็นเอกสารประกอบการดำเนินงานในการวัดและประเมินผลการเรียนของผู้เรียน

-ใช้เป็นหลักฐานสำหรับตรวจสอบ รายงานและรับรองข้อมูลเกี่ยวกับวิธีการและกระบวนการ วัดและประเมินผลการเรียน

5. เอกสารรายงานผลการพัฒนาคุณภาพผู้เรียนรายบุคคล (ปพ.6)

เป็นเอกสารที่โรงเรียนจัดทำขึ้นเพื่อบันทึกข้อมูลการประเมินผลการเรียนรู้และพัฒนาการด้านต่าง ๆ ของผู้เรียนแต่ละคน ตามเกณฑ์การผ่านช่วงชั้นของหลักสูตรการศึกษาขั้นพื้นฐาน รวมทั้งข้อมูลด้านอื่นๆ ของผู้เรียนทั้งที่บ้านและโรงเรียน โดยจัดทำเป็นเอกสารรายบุคคล เพื่อใช้สำหรับสื่อสารให้ผู้ปกครองของผู้เรียนแต่ละคนได้ทราบผลการเรียนและพัฒนาการด้านต่างๆ ของผู้เรียนอย่างต่อเนื่อง แบบรายงานผลการพัฒนา คุณภาพผู้เรียน รายบุคคลนำไปใช้ประโยชน์ดังนี้

-รายงานผลการเรียน ความประพฤติและพัฒนาการของผู้เรียนให้ผู้ปกครองได้รับทราบ

-ใช้เป็นเอกสารสื่อสาร ประสานงานเพื่อความร่วมมือในการพัฒนาและปรับปรุงแก้ไขผู้เรียน

-เป็นเอกสารหลักฐานสำหรับตรวจสอบ ยืนยัน และรับรองผลการเรียนและพัฒนาการต่าง ๆ ของผู้เรียน

6. ใบรับรองผลการศึกษา (ปพ.7)

เป็นเอกสารที่โรงเรียนจัดทำขึ้น เพื่อใช้เป็นเอกสารสำหรับรับรองสถานภาพผู้เรียนหรือผลการเรียน ของผู้เรียนเป็นการชั่วคราวตามที่ผู้เรียนร้องขอ ทั้งกรณีที่ผู้เรียนกำลังศึกษาอยู่ในโรงเรียน และเมื่อจบการศึกษาไปแล้ว ใบรับรองผลการศึกษา นำไปใช้ประโยชน์ดังนี้

-รับรองความเป็นผู้เรียนของโรงเรียนที่เรียนหรือเคยเรียน

-รับรองและแสดงความรู้วุฒิของผู้เรียน

- ใช้เป็นหลักฐานแสดงคุณสมบัติของผู้เรียนในการสมัครเข้าศึกษาต่อ สมัครเข้าทำงานหรือเมื่อมีกรณีอื่นใดที่ผู้เรียนต้องแสดงคุณสมบัติเกี่ยวกับวุฒิความรู้หรือสถานะ การเป็นผู้เรียนของตน
- เป็นหลักฐานสำหรับการตรวจสอบ รับรอง ยืนยันการใช้สิทธิ์ความเป็นผู้เรียน หรือการได้รับการรับรองจากโรงเรียน

7. ระเบียบสะสม (ปพ.8)

เป็นเอกสารที่โรงเรียนจัดทำขึ้นเพื่อบันทึกข้อมูลเกี่ยวกับพัฒนาการของผู้เรียนในด้านต่าง ๆ เป็นรายบุคคล โดยจะบันทึกข้อมูลของผู้เรียนอย่างต่อเนื่องตลอดช่วงระยะเวลาการศึกษาตามหลักสูตรการศึกษาขั้นพื้นฐาน 12 ปี ระเบียบสะสม นำไปใช้ประโยชน์ดังนี้

- ใช้เป็นข้อมูลในการแนะแนวทางการศึกษาและการประกอบอาชีพของผู้เรียน
- ใช้เป็นข้อมูลในการพัฒนาปรับปรุงบุคลิกภาพ ผลการเรียนรู้และการปรับตัวของผู้เรียน
- ใช้ติดต่อสื่อสาร รายงานพัฒนาคุณภาพของผู้เรียนระหว่างโรงเรียนกับผู้ปกครอง
- ใช้เป็นหลักฐานสำหรับการตรวจสอบ รับรอง และยืนยันคุณสมบัติของผู้เรียน

ภาคผนวก

ระเบียบกระทรวงศึกษาธิการ

ว่าด้วยการบริหารจัดการและขอบเขตการปฏิบัติหน้าที่
ของสถานศึกษาขั้นพื้นฐานที่เป็นนิติบุคคลในสังกัดเขตพื้นที่การศึกษา

พ.ศ. ๒๕๕๖

โดยที่เป็นการสมควรกำหนดการบริหารจัดการและขอบเขตการปฏิบัติหน้าที่
ของสถานศึกษาขั้นพื้นฐานที่เป็นนิติบุคคลในสังกัดเขตพื้นที่การศึกษา

อาศัยอำนาจตามความในมาตรา ๘ และมาตรา ๑๒ แห่งพระราชบัญญัติ
ระเบียบบริหารราชการกระทรวงศึกษาธิการ พ.ศ. ๒๕๕๖ รัฐมนตรีว่าการกระทรวง
ศึกษาธิการจึงวางระเบียบไว้ ดังต่อไปนี้

ข้อ ๑ ระเบียบนี้เรียกว่า “ระเบียบกระทรวงศึกษาธิการ ว่าด้วยการบริหาร
จัดการและขอบเขตการปฏิบัติหน้าที่ของสถานศึกษาขั้นพื้นฐานที่เป็นนิติบุคคล
ในสังกัดเขตพื้นที่การศึกษา พ.ศ. ๒๕๕๖”

ข้อ ๒ ระเบียบนี้ให้ใช้บังคับตั้งแต่วันนี้เป็นต้นไป

ข้อ ๓ ในระเบียบนี้

“สถานศึกษา” หมายความว่า สถานศึกษาขั้นพื้นฐานที่เป็นนิติบุคคลใน
สังกัดเขตพื้นที่การศึกษาตามประกาศสำนักงานเขตพื้นที่การศึกษา

“คณะกรรมการ” หมายความว่า คณะกรรมการสถานศึกษาขั้นพื้นฐานของ
สถานศึกษาที่เป็นนิติบุคคล

ข้อ ๔ ให้สถานศึกษามีวัตถุประสงค์และอำนาจหน้าที่เพื่อจัดการศึกษา
ขั้นพื้นฐานตามกฎหมายว่าด้วยการศึกษาแห่งชาติ และกฎหมายว่าด้วยระเบียบบริหาร
ราชการกระทรวงศึกษาธิการ

ข้อ ๕ ในกิจการทั่วไปของสถานศึกษาที่เกี่ยวกับบุคคลภายนอกให้ผู้อำนวยการสถานศึกษาเป็นผู้แทนของนิติบุคคลสถานศึกษา

ข้อ ๖ ให้สถานศึกษามีอำนาจปกครอง ดูแล บำรุง รักษา ใช้อำนาจ และจัดหาผลประโยชน์จากทรัพย์สินที่มีผู้อุทิศให้แก่สถานศึกษา เว้นแต่การจำหน่ายอสังหาริมทรัพย์ที่มีผู้อุทิศให้สถานศึกษา ต้องได้รับความเห็นชอบจากคณะกรรมการ

เมื่อจำหน่ายอสังหาริมทรัพย์ตามวรรคหนึ่งแล้ว ให้สถานศึกษารายงานให้ผู้อำนวยการสำนักงานเขตพื้นที่การศึกษาทราบโดยเร็ว

ในกรณีที่มีความจำเป็นเพื่อประโยชน์ในการบริหารจัดการทรัพยากรเพื่อการศึกษา เลขานุการคณะกรรมการการศึกษาขั้นพื้นฐาน อาจวางระเบียบเกี่ยวกับการบริหารจัดการทรัพย์สินที่มีผู้อุทิศตามวรรคหนึ่งก็ได้

ข้อ ๗ ในกรณีที่จะต้องมีการจดทะเบียนสิทธิ ขึ้นทะเบียนหรือดำเนินการทางทะเบียนใดๆ เกี่ยวกับทรัพย์สินที่มีผู้อุทิศให้แก่สถานศึกษา ให้สถานศึกษาสามารถดำเนินการทางทะเบียนดังกล่าวได้ในนามนิติบุคคลสถานศึกษา

ข้อ ๘ ในกรณีนิติบุคคลสถานศึกษาถูกฟ้องคดี ให้สถานศึกษารายงานให้สำนักงานเขตพื้นที่การศึกษา เพื่อแจ้งให้สำนักงานคณะกรรมการการศึกษาขั้นพื้นฐานทราบเพื่อดำเนินการแต่งตั้งผู้รับผิดชอบดำเนินคดีโดยเร็ว

ข้อ ๙ สถานศึกษาจะมีอิสระในการบริหารจัดการงบประมาณในส่วนของที่ตั้งไว้สำหรับสถานศึกษาตามที่ได้รับกำหนดวงเงินและได้รับมอบอำนาจจากเลขานุการคณะกรรมการการศึกษาขั้นพื้นฐาน และผู้อำนวยการสำนักงานเขตพื้นที่การศึกษาตามหลักเกณฑ์ที่เลขานุการคณะกรรมการการศึกษาขั้นพื้นฐานกำหนด ทั้งนี้ ยกเว้นงบประมาณในหมวดเงินเดือน

ข้อ ๑๐ สถานศึกษามืออิสระในการบริหารจัดการเกี่ยวกับการพัสดุในส่วนที่อยู่ในความดูแลรับผิดชอบหรืออยู่ในวงเงินงบประมาณที่ได้รับมอบหมายหลักเกณฑ์ที่ระบุในข้อ ๕ ทั้งนี้ ตามหลักเกณฑ์ที่เลขาธิการคณะกรรมการการศึกษาขั้นพื้นฐานประกาศกำหนด

ข้อ ๑๑ การรับบริจาคเงินหรือทรัพย์สินที่มีผู้อุทิศให้แก่สถานศึกษา ให้สถานศึกษารับบริจาคตามระเบียบกระทรวงการคลังว่าด้วยการรับเงินหรือทรัพย์สินที่มีผู้บริจาคให้ทางราชการ และตามหลักเกณฑ์ที่คณะกรรมการการศึกษาขั้นพื้นฐานกำหนด

ข้อ ๑๒ การบริหารจัดการเกี่ยวกับการเงินและบัญชีของสถานศึกษาให้เป็นไปตามระเบียบที่เลขาธิการคณะกรรมการการศึกษาขั้นพื้นฐานประกาศกำหนด

ข้อ ๑๓ ให้สถานศึกษาจัดทำบัญชีแสดงรายการรับจ่ายเงินและทรัพย์สินที่มีผู้อุทิศให้ตามข้อ ๖ ไว้เป็นหลักฐานและให้สรุปรายการบัญชีทรัพย์สินดังกล่าวรายงานให้ผู้อำนวยการสำนักงานเขตพื้นที่การศึกษาที่สถานศึกษานั้นสังกัดทราบทุกสิ้นปีงบประมาณ

ให้ผู้อำนวยการสำนักงานเขตพื้นที่การศึกษาจัดให้มีการตรวจสอบความถูกต้องของบัญชีทรัพย์สินดังกล่าวแล้วรายงานให้เลขาธิการคณะกรรมการการศึกษาขั้นพื้นฐานทราบโดยเร็ว

ข้อ ๑๔ การบริหารงานบุคคลของสถานศึกษา ให้เป็นไปตามหลักเกณฑ์ที่กำหนดในกฎหมายว่าด้วยระเบียบข้าราชการครูและบุคลากรทางการศึกษา

ข้อ ๑๕ เมื่อมีประกาศยุบ รวม เลิก สถานศึกษา ให้สำนักงานเขตพื้นที่การศึกษาจัดให้มีการตรวจสอบทรัพย์สินและชำระบัญชี รวมทั้งดำเนินการโอนหรือ

จำหน่ายทรัพย์สินที่ยังคงเหลืออยู่ตามหลักเกณฑ์และวิธีการที่คณะกรรมการการศึกษา
ขั้นพื้นฐานกำหนด

ข้อ ๑๖ ให้เลขาธิการคณะกรรมการการศึกษาขั้นพื้นฐานรักษาการให้เป็นไป
ตามระเบียบนี้

ประกาศ ณ วันที่ ๗ กรกฎาคม พ.ศ. ๒๕๔๖

ปองพล อติเรกสาร

รัฐมนตรีว่าการกระทรวงศึกษาธิการ



โรงเรียนบ้านเสด็จพิทยาคม

อำเภอเคียนซา จังหวัดสุราษฎร์ธานี

สำนักงานเขตพื้นที่มัธยมศึกษาสุราษฎร์ธานี ชุมพร
สำนักงานคณะกรรมการการศึกษาขั้นพื้นฐาน